



Liberté • Égalité • Fraternité
RÉPUBLIQUE FRANÇAISE

PREFECTURE DE PARIS

RECUEIL DES ACTES
ADMINISTRATIFS SPÉCIAL
N°75-2017-173

PUBLIÉ LE 12 MAI 2017

Sommaire

Direction régionale des entreprises, de la concurrence et de la consommation, du travail et de l'emploi

75-2017-05-01-005 - Arrêté portant affectation des agents de contrôle dans les Unités de contrôle et gestion des intérimis (16 pages) Page 3

75-2017-05-01-006 - Arrêté portant intérim de longue durée des postes d'agents de contrôle des services d'inspection du travail de l'UD de Paris temporairement vacants ou non pourvus (4 pages) Page 20

Préfecture de Police

75-2017-05-11-011 - Arrêté n°2017/066 réglementant temporairement les conditions de circulation, en zone côté piste, de l'aéroport Paris Charles de Gaulle, pour permettre les travaux de sciage de protections grillagées, proches du Terminal 2D Est. (4 pages) Page 25

75-2017-05-11-010 - Arrêté n°2017/067 réglementant temporairement les conditions de circulation, en zone côté piste, de l'aéroport Paris Charles de Gaulle, pour permettre les travaux de maintenance des caniveaux et chéneaux autour des Péninsules 2F1 et 2F2 du Terminal 2F. (4 pages) Page 30

75-2017-05-11-009 - Arrêté n°2017/068 réglementant temporairement les conditions de circulation, en zone côté piste, de l'aéroport Paris Charles de Gaulle, pour permettre les opérations ponctuelles de nettoyage des vitres de la passerelle des jetées Est et Ouest et du corps central du T2G. (8 pages) Page 35

75-2017-05-11-008 - Arrêté n°2017/069 réglementant temporairement les conditions de circulation, en zone côté piste, de l'aéroport Paris Charles de Gaulle, pour permettre les opérations de dévoiement de la route de surveillance Sud à l'Est de la tranchée LGV. (5 pages) Page 44

Direction régionale des entreprises, de la concurrence et de
la consommation, du travail et de l'emploi

75-2017-05-01-005

Arrêté portant affectation des agents de contrôle dans les
Unités de contrôle et gestion des intérimis



MINISTÈRE DU TRAVAIL, DE L'EMPLOI,
DE LA FORMATION PROFESSIONNELLE ET DU DIALOGUE SOCIAL

DIRECTION RÉGIONALE DES ENTREPRISES, DE LA CONCURRENCE, DE LA CONSOMMATION, DU TRAVAIL
ET DE L'EMPLOI D'ÎLE DE FRANCE

Unité départementale de Paris

ARRÊTÉ portant affectation des agents de contrôle dans les unités de contrôle et gestion des intérimis

Le responsable de l'Unité Départementale de Paris, de la Direction Régionale des Entreprises, de la Concurrence, de la Consommation, du Travail et de l'Emploi d'Île-de-France.

Vu le code du travail, notamment ses articles R.8122-3 et suivants ;

Vu le décret n°2014-359 du 20 mars 2014 relatif à l'organisation du système d'inspection du travail ;

Vu le décret n°2003-770 du 20 août 2003 portant statut particulier du corps de l'inspection du travail ;

Vu le décret n°2009-1377 du 10 novembre 2009 relatif à l'organisation et aux missions des directions régionales des entreprises, de la concurrence, de la consommation, du travail et de l'emploi ;

Vu l'arrêté ministériel du 26 mai 2014 relatif à la création et répartition des unités de contrôle de l'inspection du travail ;

Vu l'arrêté interministériel du 24 juin 2014 portant dérogation à la création dans chaque département d'une section d'inspection du travail compétente dans les exploitations, entreprises et établissements agricoles ;

Vu l'arrêté interministériel en date du 29 août 2016 portant nomination de Mme Corinne CHERUBINI en qualité de directrice régionale des entreprises, de la concurrence, de la consommation, du travail et de l'emploi d'Île de France à compter du 05 septembre 2016 ;

Vu l'arrêté interministériel en date du 12 septembre 2016 nommant Dominique VANDROZ, directeur régional adjoint, responsable de l'unité départementale de Paris à compter du 01 octobre 2016 ;

Vu l'arrêté n°2017-057 du 10 avril 2017 portant localisation et délimitation des unités de contrôle et des sections d'inspection du travail pour le département de Paris.

Vu l'arrêté n°2016-0135 du 21 décembre 2016 de Mme Corinne CHERUBINI en qualité de directrice régionale des entreprises, de la concurrence, de la consommation, du travail et de l'emploi de la région d'Île de France, portant délégation de signature dans le cadre des attributions et compétences générales à M. Dominique VANDROZ, responsable de l'unité départementale du département de Paris à effet de signer les décisions pour le département de Paris :

- de nomination des responsables des unités de contrôle ;
- d'affectation des agents de contrôle dans les sections d'inspection ;
- relatives à l'organisation des intérimis des sections d'inspection ;
- de désignation d'un ou plusieurs inspecteurs du travail pour contrôler les établissements d'au moins 50 salariés, le cas échéant, lorsqu'une section est confiée à un contrôleur du travail

Article 1 : Les inspecteurs et contrôleurs du travail dont les noms suivent sont chargés des actions d'inspection de la législation du travail dans les entreprises relevant des sections d'inspection du travail composant les unités de contrôle du département de Paris :

- Unité de contrôle des 1^{ers} et 2^{ème} arrondissements

Responsable de l'unité de contrôle : M. Patrice BERTHREU

Section 1-1 :
Section 1-2 : Mme Marie-Claude BENARD, Inspectrice du Travail ;
Section 1-3 : Mme Fleur ALLARD, Contrôleuse du Travail ;
Section 1-4 : Mme Arsène CREANTOR, Inspectrice du Travail ;
Section 1-5 : Mme Michelle GARCIA, Inspectrice du Travail ;
Section 1-6 : Mme Djamila AINSEBA, Contrôleuse du Travail ;
Section 1-7 : Mme Valérie AVRIL, Contrôleuse du Travail ;
Section 1-8 : M. James HUMBERT, Contrôleur du Travail ;
Section 1-9 : Mme Sylvie TRIPIER, Contrôleuse du Travail ;
Section 1-10 : Mme Christelle GLEMET, Contrôleuse du Travail ;
Section 1-11 : M. Julien BOELDIEU, Inspecteur du Travail ;
Section 1-12 : M. Emmanuel LUGUET, Inspecteur du Travail ;
Section 1-13 :

- Unité de contrôle des 3^{ème}, 4^{ème} et 11^{ème} arrondissements

Responsable de l'unité de contrôle :

Section 3-1 : M. Philippe THISSIER, Contrôleur du Travail ;
Section 3-2 : M. Sébastien LUCE, Inspecteur du Travail ;
Section 3-3 : Mme Véronique LE CAER, Contrôleuse du Travail ;
Section 3-4 : Mme Françoise RAMBAUD, Inspectrice du Travail ;
Section 3-5 : Mme Françoise ROYER, Contrôleuse du Travail ;
Section 3-6 :
Section 3-7 : M. Stéphane LAGARDE, Contrôleur du Travail ;
Section 3-8 : Mme Farida EL HABBAD, Contrôleuse du Travail ;
Section 3-9 : Mme Louise FASSO MONALDI, Contrôleuse du Travail ;
Section 3-10 :
Section 3-11 : Mme Sophie BANASIAK, Inspectrice du Travail ;
Section 3-12 : Mme Françoise DUCROS DE ROMEFORT, Inspectrice du Travail ;
Section 3-13 : Mme Zeckhia IARATENE, Contrôleuse du Travail.

- Unité de contrôle des 5^{ème}, 6^{ème} et 7^{ème} arrondissements

Responsable de l'unité de contrôle : Mme Claire PIUMATO

Section 5-1 : M. Marc FUSINA, Inspecteur du Travail ;
Section 5-2 : M. Francis MARTIN, Inspecteur du Travail ;
Section 5-3 : Mme Marie Claude ASTRI, Inspectrice du Travail ;
Section 5-4 : Mme Pascale BLANCHET, Contrôleuse du Travail ;
Section 5-5 : Mme Nadège TISBA, Contrôleuse du Travail ;
Section 5-6 :
Section 5-7 :
Section 5-8 : Mme Nadine MARZIVE, Inspectrice du Travail ;
Section 5-9 :
Section 5-10 : M. Alphonse CARLOS, Contrôleur du Travail ;
Section 5-11 : Mme Virginie LAVABRE, Contrôleuse du Travail.

- Unité de contrôle du 8^{ème} arrondissement nord

Responsable de l'unité de contrôle : Mme Marika DEMORTIER

Section 8N-1 : M. Franck LEPERTEL, Inspecteur du Travail ;
Section 8N-2 : Mme Catherine GARCIA, Contrôleuse du Travail ;
Section 8N-3 : M. Christian LECOQ, Contrôleur du Travail ;
Section 8N-4 :

Section 8N-5 :
Section 8N-6 : Mme Florence MORTREUIL, Inspectrice du Travail ;
Section 8N-7 : M. Fabien TAILLANDIER, Contrôleur du Travail ;
Section 8N-8 : Mme Hélène STEINBERG, Inspectrice du Travail ;
Section 8N-9 : Mme Samantha FOURQUET SALACROUP, Inspectrice du Travail ;
Section 8N-10 : Mme Marika DEMORTIER, Inspectrice du Travail.

- Unité de contrôle du 8^{ème} arrondissement sud

Responsable de l'unité de contrôle : M. Stéphane LAMAIRE

Section 8S-1 : M. Lionel GOMES, Inspecteur du Travail ;
Section 8S-2 : M. Erwan BERTHOU, Inspecteur du Travail ;
Section 8S-3 : Mme Diana CESCUTTI, Inspectrice du Travail ;
Section 8S-4 : Mme Caroline FREDERIC, Inspectrice du Travail ;
Section 8S-5 : M. Olivier DREUX, Contrôleur du Travail ;
Section 8S-6 :
Section 8S-7 : Mme Barbara CHEVREAU, Inspectrice du Travail ;
Section 8S-8 : M. Jean DURILI, Contrôleur du Travail ;
Section 8S-9 : Mme Maud PICHERY, Inspectrice du Travail ;
Section 8S-10 : M. Stéphane LAMAIRE, Inspecteur du Travail.

- Unité de contrôle du 9^{ème} arrondissement

Responsable de l'unité de contrôle : Mme Carole-Laure CHICOUARD

Section 9-1 : Mme Roselyne VIDAL, Inspectrice du Travail ;
Section 9-2 : Mme Muriel RENAUD, Contrôleuse du Travail ;
Section 9-3 : Mme Sylvie ROLLAND, Inspectrice du Travail ;
Section 9-4 :
Section 9-5 : M. Jean-Marc MURCIA, Contrôleur du Travail ;
Section 9-6 : Mme Françoise GUYOT, Inspectrice du Travail ;
Section 9-7 : M. Pierre JAKUBOWSKI, Contrôleur du Travail ;
Section 9-8 :
Section 9-9 : Mme Nathalie BOURJOLLY, Contrôleuse du Travail ;
Section 9-10 : Mme Aurore DELADREC, Contrôleuse du Travail ;
Section 9-11 : Mme Kathleen LUCIOTTO, Inspectrice du Travail ;
Section 9-12 : Mme Sylvie SAGNE, Inspectrice du Travail.

Unité de contrôle des 10^{ème} et 18^{ème} arrondissements

Responsable de l'unité de contrôle : Mme Christelle CHAMBARLHAC

Section 10-1 : M. Yohan ROBINOT, Inspecteur du Travail ;
Section 10-2 :
Section 10-3 : M. Olivier BA, Contrôleur du Travail ;
Section 10-4 : M. Samuel OU RABAH, Contrôleur du Travail ;
Section 10-5 :
Section 10-6 : Mme Delphine DZUIBA, Contrôleuse du Travail ;
Section 10-7 :
Section 10-8 : M. Sébastien GOY, Contrôleur du Travail ;
Section 10-9 : M. Arnaud PHILIBERT, Inspecteur du Travail ;
Section 10-10 : M. Benjamin CADIOU, Contrôleur du Travail ;
Section 10-11 : M. Hervé PETIBON, Inspecteur du Travail ;
Section 10-12 : Mme Eliane CANGO MINOS, Contrôleuse du Travail ;
Section 10-13 : M. Emmanuel VERMEERSCH, Inspecteur du Travail ;
Section 10-14 : Mme Antoinise-Betty RULLE, Contrôleuse du Travail.

- Unité de contrôle du 12^{ème} arrondissement

Responsable de l'unité de contrôle : Mme Elodie GIRON

Section 12-1 : Mme Cécile RIBOLI, Inspectrice du Travail ;
Section 12-2 :
Section 12-3 : M. Guillaume GUIGNON, Inspecteur du Travail ;
Section 12-4 : M. Pierre DUQUOC, Inspecteur du Travail ;
Section 12-5 : Mme Lucile AYMEN DE LAGEARD, Inspectrice du Travail ;
Section 12-6 : Mme Anne-Marie VIGOUROUX, Contrôleuse du Travail ;
Section 12-7 : M. Eric BRIAND, Contrôleur du Travail ;
Section 12-8 : Mme Véronique GODIN, Contrôleuse du Travail ;
Section 12-9 : Mme Elodie GIRON, Inspectrice du Travail.

- Unité de contrôle des 13^{ème} et 14^{ème} arrondissements

Responsable de l'unité de contrôle :

Section 13-1 : M. Yves SINIGAGLIA, Inspecteur du Travail ;
Section 13-2 : M. Mourad ABDELGHANI, Inspecteur du Travail ;
Section 13-3 : Mme Sophie POULET, Inspectrice du Travail ;
Section 13-4 : Mme Delphine MUNIER, Contrôleuse du Travail ;
Section 13-5 : M. Florian GIVORD, Inspecteur du Travail ;
Section 13-6 : Mme Mina QUENUM SANFO, Contrôleuse du Travail ;
Section 13-7 : Mme Martine BOUTIN MARION, Contrôleuse du Travail ;
Section 13-8 :
Section 13-9 : M. Samuel ÖNCE, Inspecteur du Travail ;
Section 13-10 : Mme Angheavattey SOK, Contrôleuse du Travail ;
Section 13-11 :
Section 13-12 : Mme Fanny GIP, Contrôleuse du Travail ;
Section 13-13 : Mme Souad BEN SALEM, Inspectrice du Travail.

- Unité de contrôle du 15^{ème} arrondissement

Responsable de l'unité de contrôle : M. Henri JANNES

Section 15-1 : M. Stéphane HAMPARTZOUMIAN, Inspecteur du Travail ;
Section 15-2 : Mme Emeline BRIANTAIS, Inspectrice du Travail ;
Section 15-3 : M. Sébastien MORVAN, Contrôleur du Travail ;
Section 15-4 : Mme Merryl PENFORNIS, Contrôleuse du Travail ;
Section 15-5 : Mme Laurence ILLARINE, Contrôleuse du Travail ;
Section 15-6 : Mme Sarah-Louise SARDOU, Inspectrice du Travail ;
Section 15-7 :
Section 15-8 : Mme Alice NOUCK, Contrôleuse du Travail ;
Section 15-9 :
Section 15-10 : M. Marc LE NAOUR, Contrôleur du Travail ;
Section 15-11 : Mme. Dominique DABNEY, Inspectrice du Travail.

- Unité de contrôle du 16^{ème} arrondissement

Responsable de l'unité de contrôle : M. Niklas VASSEUX

Section 16-1 : Mme Céline BAR, Inspectrice du Travail ;
Section 16-2 :
Section 16-3 :
Section 16-4 : M. Gianni DINOCCA, Inspecteur du Travail ;
Section 16-5 : M. Alexandre MAUPIN, Contrôleur du Travail ;
Section 16-6 : Mme Samira ZEROUALI, Contrôleuse du Travail ;
Section 16-7 : Mme Claude LAGNEAU, Contrôleuse du Travail ;
Section 16-8 : M. Claude COLNA, Contrôleur du Travail ;

Section 16-9 : M. Benoit BOLORE, Contrôleur du Travail ;
Section 16-10 : M. Niklas VASSEUX, Inspecteur du Travail.

- Unité de contrôle du 17^{ème} arrondissement

Responsable de l'unité de contrôle : M. Patrice PEYRON, à partir du 01 juin 2017

Section 17-1 : M. Gilles GABRIEL, Contrôleur du Travail ;
Section 17-2 : Mme Nicole FABRONI, Contrôleuse du Travail ;
Section 17-3 : Mme Sylvie LEITAO, Inspectrice du Travail ;
Section 17-4 : M. Christian ROLLAND, Contrôleur du Travail ;
Section 17-5 : M. Patrice PEYRON, Inspecteur du Travail ;
Section 17-6 : Mme Micheline SAVEAN, Contrôleuse du Travail ;
Section 17-7 :
Section 17-8 :
Section 17-9 : Mme Mornia LABSSI, Contrôleuse du Travail ;
Section 17-10 : M. Patrice PEYRON, Inspecteur du Travail, à partir du 01 juin 2017.

- Unité de contrôle des 19^{ème} et 20^{ème} arrondissements

Responsable de l'unité de contrôle : Mme Julie NARDIN

Section 19-1 : Mme Cécile PONCET, Inspectrice du Travail ;
Section 19-2 : Mme Elise JORRO, Inspectrice du Travail ;
Section 19-3 : M. Philippe MALLEVRE, Contrôleur du Travail ;
Section 19-4 : Mme Sarah-Loelia AKNIN, Contrôleuse du Travail ;
Section 19-5 : M. David ANDRIEU, Contrôleur du Travail ;
Section 19-6 : Mme Vanessa DUPONT, Contrôleuse du Travail ;
Section 19-7 : M. Hervé ARNUEL, Contrôleur du Travail ;
Section 19-8 : Mme Noura MEDJOUJ, Inspectrice du Travail ;
Section 19-9 : M. Nisar MOUALHI, Contrôleur du Travail ;
Section 19-10 : M. Lounès CHEURFA, Contrôleur du Travail ;
Section 19-11 : M. Théodore ASLAMATZIDIS, Inspecteur du Travail.

- Unité de contrôle Transport

Responsable de l'unité de contrôle : Mme Christel LAMOUREUX

Section TR-1 :
Section TR-2 :
Section TR-3 : Mme Nadège CHAMPAGNE, Contrôleuse du Travail ;
Section TR-4 :
Section TR-5 : Mme Marie-Claude COUPEL, Inspectrice du Travail ;
Section TR-6 : Mme Antoinette MONBRUNO, Inspectrice du Travail ;
Section TR-7 : Mme Christel LAMOUREUX, Inspectrice du Travail.

Article 2 : Conformément aux dispositions de l'article R.8122-11-1^o du code du travail, les pouvoirs de décision administrative relevant de la compétence exclusive d'un inspecteur du travail sont confiés aux inspecteurs du travail mentionnés ci-dessous pour les sections suivantes :

- Unité de contrôle des 1^{er} et 2^{ème} arrondissements

Section 1-3 : L'inspecteur du travail de la section 1-2
Section 1-6 : L'inspecteur du travail de la section 1-2
Section 1-7 : L'inspecteur du travail de la section 1-4
Section 1-8 : L'inspecteur du travail de la section 1-12
Section 1-9 : L'inspecteur du travail de la section 1-5
Section 1-10 : L'inspecteur du travail de la section 1-12
Section 1-13 : L'inspecteur du travail de la section 1-11

- Unité de contrôle des 3^{ème}, 4^{ème} et 11^{ème} arrondissements

Section 3-1 : L'inspecteur du travail de la section 3-4
Section 3-3 : L'inspecteur du travail de la section 3-4
Section 3-5 : L'inspecteur du travail de la section 3-4
Section 3-6 : L'inspecteur du travail de la section 3-4
Section 3-7 : L'inspecteur du travail de la section 3-4
Section 3-8 : L'inspecteur du travail de la section 3-2
Section 3-9 : L'inspecteur du travail de la section 3-11
Section 3-10 : L'inspecteur du travail de la section 3-12
Section 3-13 : L'inspecteur du travail de la section 3-12

- Unité de contrôle des 5^{ème}, 6^{ème} et 7^{ème} arrondissements

Section 5-4 : L'inspecteur du travail de la section 5-2
Section 5-5 : L'inspecteur du travail de la section 5-3
Section 5-7 : L'inspecteur du travail de la section 5-2
Section 5-9 : L'inspecteur du travail de la section 5-1
Section 5-10 : L'inspecteur du travail de la section 5-8
Section 5-11 : L'inspecteur du travail de la section 5-2

- Unité de contrôle du 8^{ème} arrondissement nord

Section 8N-2 : L'inspecteur du travail de la section 8N-1
Section 8N-3 : L'inspecteur du travail de la section 8N-1
Section 8N-4 : L'inspecteur du travail de la section 8N-6
Section 8N-5 : L'inspecteur du travail de la section 8N-1
Section 8N-7 : L'inspecteur du travail de la section 8N-8

- Unité de contrôle du 8^{ème} arrondissement sud

Section 8S-5 : L'inspecteur du travail de la section 8S-2
Section 8S-6 : L'inspecteur du travail de la section 8S-9
Section 8S-8 : L'inspecteur du travail de la section 8S-4

- Unité de contrôle du 9^{ème} arrondissement

Section 9-2 : L'inspecteur du travail de la section 9-3
Section 9-4 : L'inspecteur du travail de la section 9-6
Section 9-5 : L'inspecteur du travail de la section 9-12
Section 9-7 : L'inspecteur du travail de la section 9-6
Section 9-9 : L'inspecteur du travail de la section 9-12
Section 9-10 : L'inspecteur du travail de la section 9-1

- Unité de contrôle des 10^{ème} et 18^{ème} arrondissements

Section 10-2 : L'inspecteur du travail de la section 10-1
Section 10-3 : L'inspecteur du travail de la section 10-13
Section 10-4 : L'inspecteur du travail de la section 10-11
Section 10-5 : L'inspecteur du travail de la section 10-13
Section 10-6 : L'inspecteur du travail de la section 10-9
Section 10-7 : L'inspecteur du travail de la section 10-13
Section 10-8 : L'inspecteur du travail de la section 10-1
Section 10-10 : L'inspecteur du travail de la section 10-9
Section 10-12 : L'inspecteur du travail de la section 10-11
Section 10-14 : L'inspecteur du travail de la section 10-11

- Unité de contrôle du 12^{ème} arrondissement

Section 12-6 : L'inspecteur du travail de la section 12-3

Section 12-7 : L'inspecteur du travail de la section 12-3
Section 12-8 : L'inspecteur du travail de la section 12-4

- Unité de contrôle des 13^{ème} et 14^{ème} arrondissements

Section 13-4 : L'inspecteur du travail de la section 13-1
Section 13-6 : L'inspecteur du travail de la section 13-2
Section 13-7 : L'inspecteur du travail de la section 13-3
Section 13-8 : L'inspecteur du travail de la section 13-9
Section 13-10 : L'inspecteur du travail de la section 13-5
Section 13-12 : L'inspecteur du travail de la section 13-13

- Unité de contrôle du 15^{ème} arrondissement

Section 15-3 : L'inspecteur du travail de la section 15-1
Section 15-4 : L'inspecteur du travail de la section 15-2
Section 15-5 : L'inspecteur du travail de la section 15-6
Section 15-8 : L'inspecteur du travail de la section 15-6
Section 15-9 : L'inspecteur du travail de la section 15-2
Section 15-10 : L'inspecteur du travail de la section 15-11

- Unité de contrôle du 16^{ème} arrondissement

Section 16-6 : L'inspecteur du travail de la section 16-4
Section 16-7 : L'inspecteur du travail de la section 16-1
Section 16-8 : L'inspecteur du travail de la section 16-1
Section 16-9 : L'inspecteur du travail de la section 16-4

- Unité de contrôle du 17^{ème} arrondissement

Section 17-1 : L'inspecteur du travail de la section 17-3
Section 17-2 : L'inspecteur du travail de la section 17-3
Section 17-4 : L'inspecteur du travail de la section 17-5
Section 17-6 : L'inspecteur du travail de la section 17-5
Section 17-8 :
L'inspecteur du travail de la section 17-5 du 01/04/2017 au 30/06/2017
Section 17-9 :
L'inspecteur du travail de la section 17-5 du 01/04/2017 au 30/06/2017

- Unité de contrôle des 19^{ème} et 20^{ème} arrondissements

Section 19-3 : L'inspecteur du travail de la section 19-2
Section 19-4 : L'inspecteur du travail de la section 19-2
Section 19-5 : L'inspecteur du travail de la section 19-1
Section 19-6 : L'inspecteur du travail de la section 19-8
Section 19-7 : L'inspecteur du travail de la section 19-8
Section 19-9 : L'inspecteur du travail de la section 19-11
Section 19-10 : L'inspecteur du travail de la section 19-11

- Unité de contrôle Transport

Section TR-3 : L'inspecteur du travail de la section TR-6

En cas d'absence ou d'empêchement d'un inspecteur mentionné ci-dessus, le pouvoir de décision est assuré par l'inspecteur chargé d'assurer l'intérim de celui-ci en application de l'article 4.

Article 3 : Conformément aux dispositions de l'article R.8122-11-2° du code du travail, le contrôle de tout ou partie des établissements d'au moins cinquante salariés qui ne serait pas assuré par les contrôleurs du travail est confié aux inspecteurs du travail mentionnés ci-dessous pour les sections suivantes :

Unité de contrôle des 1^{er} et 2^{ème} arrondissements

<i>Numéro de section</i>	<i>Inspecteur du travail</i>	<i>Etablissements concernés</i>
Section 1-3	L'inspecteur du travail de la section 1-2	Etablissements d'au moins 50 salariés
Section 1-6	L'inspecteur du travail de la section 1-2	Etablissements d'au moins 500 salariés
Section 1-7	L'inspecteur du travail de la section 1-4	Etablissements d'au moins 100 salariés
Section 1-8	L'inspecteur du travail de la section 1-12	Etablissements d'au moins 50 salariés
Section 1-9	L'inspecteur du travail de la section 1-05	Etablissements d'au moins 50 salariés
Section 1-10	L'inspecteur du travail de la section 1-12	Etablissements d'au moins 50 salariés
Section 1-13	L'inspecteur du travail de la section 1-11	Etablissements d'au moins 50 salariés

- Unité de contrôle des 3^{ème}, 4^{ème} et 11^{ème} arrondissements

<i>Numéro de section</i>	<i>Inspecteur du travail</i>	<i>Etablissements concernés</i>
Section 3-1	L'inspecteur du travail de la section 3-4	Etablissements d'au moins 50 salariés
Section 3-3	L'inspecteur du travail de la section 3-4	Etablissements d'au moins 50 salariés
Section 3-5	L'inspecteur du travail de la section 3-4	Etablissements d'au moins 50 salariés
Section 3-7	L'inspecteur du travail de la section 3-4	Etablissements d'au moins 50 salariés
Section 3-8	L'inspecteur du travail de la section 3-2	Etablissements de plus de 200 salariés
Section 3-9	L'inspecteur du travail de la section 3-11	Etablissements d'au moins 50 salariés
Section 3-10	L'inspecteur du travail de la section 3-12	Etablissements d'au moins 50 salariés

Unité de contrôle des 5^{ème}, 6^{ème} et 7^{ème} arrondissements

Section 5-10	L'inspecteur du travail de la section 5-8	Etablissements d'au moins 50 salariés
--------------	---	---------------------------------------

- Unité de contrôle du 8^{ème} arrondissement nord

<i>Numéro de section</i>	<i>Inspecteur du travail</i>	<i>Etablissements concernés</i>
Section 8N-2	L'inspecteur du travail de la section 8N-1	Etablissements d'au moins 50 salariés
Section 8N-3	L'inspecteur du travail de la section 8N-1	Etablissements de plus de 300 salariés

- Unité de contrôle du 8^{ème} arrondissement sud

<i>Numéro de section</i>	<i>Inspecteur du travail</i>	<i>Etablissements concernés</i>
Section 8S-8	L'inspecteur du travail de la section 8S-4	Etablissements d'au moins 50 salariés

- Unité de contrôle du 9^{ème} arrondissement

<i>Numéro de section</i>	<i>Inspecteur du travail</i>	<i>Etablissements concernés</i>
Section 9-2	L'inspecteur du travail de la section 9-3	Etablissements de plus de 100 salariés
Section 9-4	L'inspecteur du travail de la section 9-6	Etablissements d'au moins 50 salariés

Section 9-5	L'inspecteur du travail de la section 9-12	Établissements de plus de 100 salariés
Section 9-7	L'inspecteur du travail de la section 9-6	Etablissements d'au moins 50 salariés
Section 9-10	L'inspecteur du travail de la section 9-1	Établissements de plus de 100 salariés

- Unité de contrôle des 10^{ème} et 18^{ème} arrondissements

<i>Numéro de section</i>	<i>Inspecteur du travail</i>	<i>Etablissements concernés</i>
Section 10-2	L'inspecteur du travail de la section 10-1	Etablissements d'au moins 50 salariés
Section 10-3	L'inspecteur du travail de la section 10-13	Etablissements d'au moins 50 salariés
Section 10-4	L'inspecteur du travail de la section 10-11	Etablissements d'au moins 50 salariés
Section 10-6	L'inspecteur du travail de la section 10-9	Etablissements d'au moins 50 salariés
Section 10-7	L'inspecteur du travail de la section 10-13	Etablissements d'au moins 50 salariés à l'exclusion de l'Hôpital LARIBOISIÈRE dont le contrôle est confié à l'inspecteur du travail de la section 10-11
Section 10-8	L'inspecteur du travail de la section 10-1	Etablissements d'au moins 50 salariés
Section 10-10	L'inspecteur du travail de la section 10-9	Etablissements d'au moins 50 salariés
Section 10-12	L'inspecteur du travail de la section 10-11	Etablissements d'au moins 50 salariés à l'exclusion de l'hôpital BICHAT dont le contrôle est confié à l'inspecteur du travail de la section 10-13
Section 10-14	L'inspecteur du travail de la section 10-11	Établissements de plus de 100 salariés

- Unité de contrôle du 12^{ème} arrondissement

<i>Numéro de section</i>	<i>Inspecteur du travail</i>	<i>Etablissements concernés</i>
Section 12-6	L'inspecteur du travail de la section 12-3	Etablissements d'au moins 50 salariés
Section 12-8	L'inspecteur du travail de la section 12-4	Etablissements d'au moins 50 salariés

- Unité de contrôle des 13^{ème} et 14^{ème} arrondissements

<i>Numéro de section</i>	<i>Inspecteur du travail</i>	<i>Etablissements concernés</i>
Section 13-4	L'inspecteur du travail de la section 13-1	Etablissements d'au moins 50 salariés
Section 13-6	L'inspecteur du travail de la section 13-2	Établissements de plus de 300 salariés
Section 13-7	L'inspecteur du travail de la section 13-3	Etablissements d'au moins 50 salariés
Section 13-10	L'inspecteur du travail de la section 13-5	Établissements de plus de 100 salariés
Section 13-12	L'inspecteur du travail de la section 13-13	Établissements de plus de 100 salariés

- Unité de contrôle du 15^{ème} arrondissement

<i>Numéro de section</i>	<i>Inspecteur du travail</i>	<i>Etablissements concernés</i>
Section 15-3	L'inspecteur du travail de la section 15-1	Établissements de plus de 300 salariés
Section 15-5	L'inspecteur du travail de la section 15-6	Etablissements de plus de 100 salariés
Section 15-8	L'inspecteur du travail de la section 15-6	Etablissements de plus de 50 salariés
Section 15-10	L'inspecteur du travail de la section 15-11	Établissements de plus de 100 salariés

- Unité de contrôle du 16^{ème} arrondissement

<i>Numéro de section</i>	<i>Inspecteur du travail</i>	<i>Etablissements concernés</i>
Section 16-6	L'inspecteur du travail de la section 16-4	Etablissements d'au moins 50 salariés
Section 16-7	L'inspecteur du travail de la section 16-1	Établissements de plus de 300 salariés

- Unité de contrôle du 17^{ème} arrondissement

<i>Numéro de section</i>	<i>Inspecteur du travail</i>	<i>Etablissements concernés</i>
Section 17-1	L'inspecteur du travail de la section 17-3	Etablissements d'au moins 50 salariés
Section 17-2	L'inspecteur du travail de la section 17-3	Établissements de plus de 100 salariés
Section 17-6	L'inspecteur du travail de la section 17-5	Etablissements d'au moins 50 salariés
Section 17-8	L'inspecteur du travail de la section 17-5 du 01/04/2017 au 30/06/2017	Etablissements d'au moins 50 salariés
Section 17-9	L'inspecteur du travail de la section 17-5 du 01/04/2017 au 30/06/2017	Etablissements d'au moins 50 salariés

- Unité de contrôle des 19^{ème} et 20^{ème} arrondissements

<i>Numéro de section</i>	<i>Inspecteur du travail</i>	<i>Etablissements concernés</i>
Section 19-4	L'inspecteur du travail de la section 19-2	Etablissements d'au moins 50 salariés
Section 19-5	L'inspecteur du travail de la section 19-1	Etablissements d'au moins 50 salariés
Section 19-6	L'inspecteur du travail de la section 19-8	Etablissements d'au moins 50 salariés
Section 19-7	L'inspecteur du travail de la section 19-8	Etablissements d'au moins 50 salariés
Section 19-9	L'inspecteur du travail de la section 19-11	Etablissements d'au moins 50 salariés
Section 19-10	L'inspecteur du travail de la section 19-11	Etablissements d'au moins 50 salariés

Article 4 : En cas de vacance de poste, d'absence ou d'empêchement pour une durée inférieure à un mois d'un ou plusieurs agents de contrôle désignés à l'article 1 ci-dessus, l'intérim est organisé selon les modalités ci-après :

Unité de contrôle des 1^{er} et 2^{ème} arrondissements

Intérim du responsable de l'unité de contrôle

L'intérim du responsable de l'unité de contrôle est assuré par l'un des responsables des unités de contrôle des 3^{ème}, 4^{ème} ou 11^{ème} arrondissements, des 5^{ème}, 6^{ème} et 7^{ème} arrondissements, des 10^{ème} et 18^{ème} arrondissements, du 12^{ème} arrondissement, du 17^{ème}, des 19^{ème} et 20^{ème} arrondissements ou des transports.

Intérim des inspecteurs du travail

L'intérim des inspecteurs du travail est assuré par l'un des inspecteurs de l'unité de contrôle des 1^{er} et 2^{ème} arrondissements ou en cas de vacance temporaire, d'absence ou d'empêchement simultanés, par un des inspecteurs du travail de l'Unité de contrôle des 3^{ème}, 4^{ème} ou 11^{ème} arrondissements, du 12^{ème} arrondissement ou de l'unité de contrôle des 19^{ème} et 20^{ème} arrondissements, ou par le responsable de l'unité de contrôle.

Intérim des contrôleurs du travail

L'intérim des contrôleurs du travail est assuré par l'un des agents de contrôle de l'unité de contrôle des 1^{er} et 2^{ème} arrondissements ou en cas de vacance temporaire, d'absence ou d'empêchement simultanés, par un des agents de contrôle des unités de contrôle des 3^{ème}, 4^{ème} ou 11^{ème} arrondissements, du 12^{ème} arrondissement ou des 19^{ème} et 20^{ème} arrondissements.

Unité de contrôle des 3^{ème}, 4^{ème} et 11^{ème} arrondissements

Intérim du responsable de l'unité de contrôle

L'intérim du responsable de l'unité de contrôle est assuré par l'un des responsables des unités de contrôle des 1^{er} et 2^{ème} arrondissements, des 5^{ème}, 6^{ème} et 7^{ème} arrondissements, des 10^{ème} et 18^{ème} arrondissements, du 12^{ème} arrondissement, du 17^{ème}, des 19^{ème} et 20^{ème} arrondissements ou des transports.

Intérim des inspecteurs du travail

L'intérim des inspecteurs du travail est assuré par l'un des inspecteurs de l'unité de contrôle des 3^{ème}, 4^{ème} et 11^{ème} arrondissements ou en cas de vacance temporaire, d'absence ou d'empêchement simultanés, par un des inspecteurs du travail des unités de contrôle 1^{er} et 2^{ème} arrondissements, du 12^{ème} arrondissement ou des 19^{ème} et 20^{ème} arrondissements, ou par le responsable de l'unité de contrôle.

Intérim des contrôleurs du travail

L'intérim des contrôleurs du travail est assuré par l'un des agents de contrôle de l'unité de contrôle des 3^{ème}, 4^{ème} et 11^{ème} arrondissements ou en cas de vacance temporaire, d'absence ou d'empêchement simultanés, par un des agents de contrôle des unités de contrôle des 1^{er} et 2^{ème} arrondissements, du 12^{ème} arrondissement ou des 19^{ème} et 20^{ème} arrondissements.

Unité de contrôle des 5^{èmes}, 6^{ème} et 7^{ème} arrondissements

Intérim du responsable de l'unité de contrôle

L'intérim du responsable de l'unité de contrôle est assuré par l'un des responsables des unités de contrôle des 1^{er} et 2^{ème} arrondissements, des 3^{ème}, 4^{ème} ou 11^{ème} arrondissements, des 10^{ème} et 18^{ème} arrondissements, du 12^{ème} arrondissement, du 17^{ème}, des 19^{ème} et 20^{ème} arrondissements ou des transports.

Intérim des inspecteurs du travail

L'intérim des inspecteurs du travail est assuré par l'un des inspecteurs de l'unité de contrôle des 5^{ème}, 6^{ème} et 7^{ème} arrondissements ou en cas de vacance temporaire, d'absence ou d'empêchement simultanés, par un des inspecteurs

du travail des unités de contrôle des 10^{ème} et 18^{ème} arrondissements, du 17^{ème} arrondissement ou des transports, ou par le responsable de l'unité de contrôle.

Intérim des contrôleurs du travail

L'intérim des contrôleurs du travail est assuré par l'un des agents de contrôle de l'unité de contrôle des 5^{ème}, 6^{ème} et 7^{ème} arrondissements ou en cas de vacance temporaire, d'absence ou d'empêchement simultanés, par un des agents de contrôle des unités de contrôle des 10^{ème} et 18^{ème} arrondissements, du 17^{ème} arrondissement ou des transports.

Unité de contrôle du 8^{ème} arrondissement Nord

Intérim du responsable de l'unité de contrôle

L'intérim du responsable de l'unité de contrôle est assuré par l'un des responsable des unités de contrôle des 8^{ème} arrondissement Sud, 9^{ème} arrondissement, 13^{ème} et 14^{ème} arrondissements, 15^{ème} ou 16^{ème} arrondissement.

Intérim des inspecteurs du travail

L'intérim des inspecteurs du travail est assuré par l'un des inspecteurs de l'unité de contrôle du 8^{ème} arrondissement nord ou en cas de vacance temporaire, d'absence ou d'empêchement simultanés, par un des inspecteurs du travail des unités de contrôle du 8^{ème} arrondissement sud, ou du 9^{ème} arrondissement, ou par le responsable de l'unité de contrôle.

Intérim des contrôleurs du travail

L'intérim des contrôleurs du travail est assuré par l'un des agents de contrôle de l'unité de contrôle du 8^{ème} arrondissement Nord ou en cas de vacance temporaire, d'absence ou d'empêchement simultanés, par un des agents de contrôle des unités de contrôle du 8^{ème} arrondissement sud, ou du 9^{ème} arrondissement.

Unité de contrôle du 8^{ème} arrondissement Sud

Intérim du responsable de l'unité de contrôle

L'intérim du responsable de l'unité de contrôle est assuré par l'un des responsable des unités de contrôle des 8^{ème} arrondissement Nord, 9^{ème} arrondissement, 13^{ème} et 14^{ème} arrondissements, du 15^{ème} ou du 16^{ème} arrondissement.

Intérim des inspecteurs du travail

L'intérim des inspecteurs du travail est assuré par l'un des inspecteurs de l'unité de contrôle du 8^{ème} arrondissement sud ou en cas de vacance temporaire, d'absence ou d'empêchement simultanés, par un des inspecteurs du travail des unités de contrôle du 8^{ème} arrondissement nord, ou du 9^{ème} arrondissement, ou par le responsable de l'unité de contrôle.

Intérim des contrôleurs du travail

L'intérim des contrôleurs du travail est assuré par l'un des agents de contrôle de l'unité de contrôle du 8^{ème} arrondissement sud ou en cas de vacance temporaire, d'absence ou d'empêchement simultanés, par un des agents de contrôle des unités de contrôle du 8^{ème} arrondissement Nord, ou du 9^{ème} arrondissement.

Unité de contrôle du 9^{ème} arrondissement

Intérim du responsable de l'unité de contrôle

L'intérim du responsable de l'unité de contrôle est assuré par l'un des responsable des unités de contrôle des 8^{ème} arrondissement Nord, 8^{ème} arrondissement Sud, 13^{ème} et 14^{ème} arrondissements, 15^{ème} ou du 16^{ème} arrondissement.

Intérim des inspecteurs du travail

L'intérim des inspecteurs du travail est assuré par l'un des inspecteurs de l'unité de contrôle du 9^{ème} arrondissement ou en cas de vacance temporaire, d'absence ou d'empêchement simultanés, par un des inspecteurs du travail des unités de contrôle du 8^{ème} arrondissement nord, ou du 8^{ème} arrondissement sud, ou par le responsable de l'unité de contrôle.

Intérim des contrôleurs du travail

L'intérim des contrôleurs du travail est assuré par l'un des agents de contrôle de l'unité de contrôle du 9^{ème} arrondissement ou en cas de vacance temporaire, d'absence ou d'empêchement simultanés, par un des agents de contrôle des unités de contrôle du 8^{ème} arrondissement Nord, ou du 8^{ème} arrondissement sud.

Unité de contrôle des 10^{ème} et 18^{ème} arrondissements

Intérim du responsable de l'unité de contrôle

L'intérim du responsable de l'unité de contrôle est assuré par l'un des responsables des unités de contrôle des 1^{er} et 2^{ème} arrondissements, des 3^{ème}, 4^{ème} et 11^{ème} arrondissements, des 5^{ème}, 6^{ème} et 7^{ème} arrondissements, du 12^{ème} arrondissement, du 17^{ème}, des 19^{ème} et 20^{ème} arrondissements ou des transports.

Intérim des inspecteurs du travail

L'intérim des inspecteurs du travail est assuré par l'un des inspecteurs de l'unité de contrôle des 10^{ème} et 18^{ème} arrondissements ou en cas de vacance temporaire, d'absence ou d'empêchement simultanés, par un des inspecteurs du travail des unités de contrôle des 5^{ème}, 6^{ème} et 7^{ème} arrondissements, du 17^{ème} arrondissement ou des transports, ou par le responsable de l'unité de contrôle.

Intérim des contrôleurs du travail

L'intérim des contrôleurs du travail est assuré par l'un des agents de contrôle de l'unité de contrôle des 10^{ème} et 18^{ème} arrondissements ou en cas de vacance temporaire, d'absence ou d'empêchement simultanés, par un des agents de contrôle des unités de contrôle des 5^{ème}, 6^{ème}, 7^{ème} arrondissements, du 17^{ème} arrondissement ou des transports.

Unité de contrôle du 12^{ème} arrondissement

Intérim du responsable de l'unité de contrôle

L'intérim du responsable de l'unité de contrôle est assuré par l'un des responsables des unités de contrôle des 1^{er} et 2^{ème} arrondissements, des 3^{ème}, 4^{ème} et 11^{ème} arrondissements, des 5^{ème}, 6^{ème} et 7^{ème} arrondissements, des 10^{ème} et 18^{ème} arrondissements, du 17^{ème}, des 19^{ème} et 20^{ème} arrondissements ou des transports.

Intérim des inspecteurs du travail

L'intérim des inspecteurs du travail est assuré par l'un des inspecteurs de l'unité de contrôle du 12^{ème} arrondissement ou en cas de vacance temporaire, d'absence ou d'empêchement simultanés, par un des inspecteurs du travail des unités de contrôle des 1^{ers} et 2^{ème} arrondissements, des 3^{ème}, 4^{ème} et 11^{ème} arrondissements ou des 19^{ème} et 20^{ème} arrondissements, ou par le responsable de l'unité de contrôle.

Intérim des contrôleurs du travail

L'intérim des contrôleurs du travail est assuré par l'un des agents de contrôle de l'unité de contrôle du 12^{ème} arrondissement ou en cas de vacance temporaire, d'absence ou d'empêchement simultanés, par un des agents de contrôle des unités de contrôle des 1^{ers} et 2^{ème} arrondissements, des 3^{ème}, 4^{ème} et 11^{ème} arrondissements ou 19^{ème} et 20^{ème} arrondissements.

Unité de contrôle des 13^{ème} et 14^{ème} arrondissements

Intérim du responsable de l'unité de contrôle

L'intérim du responsable de l'unité de contrôle est assuré par l'un des responsables des unités de contrôle du 15^{ème}, du 16^{ème} arrondissement, des 8^{ème} arrondissement Nord, 8^{ème} arrondissement Sud, ou du 9^{ème} arrondissement.

Intérim des inspecteurs du travail

L'intérim des inspecteurs du travail est assuré par l'un des inspecteurs de l'unité de contrôle du 13^{ème} et 14^{ème} arrondissement ou en cas de vacance temporaire, d'absence ou d'empêchement simultanés, par un des inspecteurs du travail des unités de contrôle du 15^{ème} arrondissement, ou du 16^{ème} arrondissement, ou par le responsable de l'unité de contrôle.

Intérim des contrôleurs du travail

L'intérim des contrôleurs du travail est assuré par l'un des agents de contrôle de l'unité de contrôle des 13^{ème} et 14^{ème} arrondissements ou en cas de vacance temporaire, d'absence ou d'empêchement simultanés, par un des agents de contrôle des unités de contrôle du 15^{ème} arrondissement, ou du 16^{ème} arrondissement.

Unité de contrôle du 15^{ème} arrondissement

Intérim du responsable de l'unité de contrôle

L'intérim du responsable de l'unité de contrôle est assuré par l'un des responsables des unités de contrôle, des 13^{ème} et 14^{ème} arrondissements, du 16^{ème} arrondissement, du 8^{ème} arrondissement Nord, du 8^{ème} arrondissement Sud ou du 9^{ème} arrondissement.

Intérim des inspecteurs du travail

L'intérim des inspecteurs du travail est assuré par l'un des inspecteurs de l'unité de contrôle du 15^{ème} arrondissement ou en cas de vacance temporaire, d'absence ou d'empêchement simultanés, par un des inspecteurs du travail des unités de contrôle des 13^{ème} et 14^{ème} arrondissements, ou du 16^{ème} arrondissement, ou par le responsable de l'unité de contrôle.

Intérim des contrôleurs du travail

L'intérim des contrôleurs du travail est assuré par l'un des agents de contrôle de l'unité de contrôle du 15^{ème} arrondissement ou en cas de vacance temporaire, d'absence ou d'empêchement simultanés, par un des agents de contrôle de l'unité de contrôle du 16^{ème} arrondissement ou des 13^{ème} et 14^{ème} arrondissements.

Unité de contrôle du 16^{ème} arrondissement

Intérim du responsable de l'unité de contrôle

L'intérim du responsable de l'unité de contrôle est assuré par l'un des responsables des unités de contrôle des 13^{ème} et 14^{ème} arrondissements, du 15^{ème} arrondissement, du 8^{ème} arrondissement Nord, du 8^{ème} arrondissement Sud ou du 9^{ème} arrondissement.

Intérim des inspecteurs du travail

L'intérim des inspecteurs du travail est assuré par l'un des inspecteurs de l'unité de contrôle du 16^{ème} arrondissement ou en cas de vacance temporaire, d'absence ou d'empêchement simultanés, par un des inspecteurs du travail des unités de contrôle des 13^{ème} et 14^{ème} arrondissements, ou du 15^{ème} arrondissement, ou par le responsable de l'unité de contrôle.

Intérim des contrôleurs du travail

L'intérim des contrôleurs du travail est assuré par l'un des agents de contrôle de l'unité de contrôle du 16^{ème} arrondissement ou en cas de vacance temporaire, d'absence ou d'empêchement simultanés, par un des agents de contrôle de l'unité de contrôle des 13^{ème} et 14^{ème} arrondissements, ou du 15^{ème} arrondissement.

Unité de contrôle du 17^{ème} arrondissement

Intérim du responsable de l'unité de contrôle

L'intérim du responsable de l'unité de contrôle est assuré par l'un des responsables des unités de contrôle des 1^{er} et 2^{ème} arrondissements, des 3^{ème}, 4^{ème} et 11^{ème} arrondissements, des 5^{ème}, 6^{ème} et 7^{ème} arrondissements, des 10^{ème} et 18^{ème} arrondissements, du 12^{ème}, des 19^{ème} et 20^{ème} arrondissements ou des transports.

Intérim des inspecteurs du travail

L'intérim des inspecteurs du travail est assuré par l'un des inspecteurs de l'unité de contrôle du 17^{ème} arrondissement ou en cas de vacance temporaire, d'absence ou d'empêchement simultanés, par un des inspecteurs du travail des unités de contrôle des 5^{ème}, 6^{ème} et 7^{ème} arrondissements, des 10^{ème} et 18^{ème} arrondissement ou des transports, ou par le responsable de l'unité de contrôle.

Intérim des contrôleurs du travail

L'intérim des contrôleurs du travail est assuré par l'un des agents de contrôle de l'unité de contrôle du 17^{ème} arrondissement ou en cas de vacance temporaire, d'absence ou d'empêchement simultanés, par un des agents de contrôle des unités de contrôle des 5^{ème}, 6^{ème} et 7^{ème} arrondissements, des 10^{ème} et 18^{ème} arrondissement ou des transports.

Unité de contrôle des 19^{ème} et 20^{ème} arrondissements

Intérim du responsable de l'unité de contrôle

L'intérim du responsable de l'unité de contrôle est assuré par l'un des responsables des unités de contrôle des 1^{er} et 2^{ème} arrondissements, des 3^{ème}, 4^{ème} et 11^{ème} arrondissements, des 5^{ème}, 6^{ème} et 7^{ème} arrondissements, des 10^{ème} et 18^{ème} arrondissements, du 12^{ème} arrondissement, du 17^{ème} arrondissement ou des transports.

Intérim des inspecteurs du travail

L'intérim des inspecteurs du travail est assuré par l'un des inspecteurs de l'unité de contrôle des 19^{ème} et 20^{ème} arrondissements ou en cas de vacance temporaire, d'absence ou d'empêchement simultanés, par un des inspecteurs du travail des unités de contrôle des 1^{er} et 2^{ème} arrondissements, des 3^{ème}, 4^{ème} et 11^{ème} arrondissements ou du 12^{ème} arrondissement, ou par le responsable de l'unité de contrôle.

Intérim des contrôleurs du travail

L'intérim des contrôleurs du travail est assuré par l'un des agents de contrôle de l'unité de contrôle des 19^{ème} et 20^{ème} arrondissements ou en cas de vacance temporaire, d'absence ou d'empêchement simultanés, par un des agents de contrôle des unités de contrôle des 1^{er} et 2^{ème} arrondissements, 3^{ème}, 4^{ème} et 11^{ème} arrondissements ou du 12^{ème} arrondissement.

Unité de contrôle Transport

Intérim du responsable de l'unité de contrôle

L'intérim du responsable de l'unité de contrôle est assuré par l'un des responsables des unités de contrôle des 1^{er} et 2^{ème} arrondissements, des 3^{ème}, 4^{ème} ou 11^{ème} arrondissements, des 5^{ème}, 6^{ème} et 7^{ème} arrondissements, des 10^{ème} et 18^{ème} arrondissements, du 12^{ème} arrondissement, du 17^{ème} arrondissement ou des 19^{ème} et 20^{ème} arrondissements.

Intérim des inspecteurs du travail

L'intérim des inspecteurs du travail est assuré par l'un des inspecteurs de l'unité de contrôle transport du département ou en cas de vacance temporaire, d'absence ou d'empêchement simultanés, par un des inspecteurs du travail des unités de contrôle des 5^{ème}, 6^{ème} et 7^{ème} arrondissements, des 10^{ème} et 18^{ème} arrondissements ou du 17^{ème} arrondissement, ou par le responsable de l'unité de contrôle.

Intérim des contrôleurs du travail

L'intérim des contrôleurs du travail est assuré par l'un des agents de contrôle de l'unité de contrôle transport du département ou en cas de vacance temporaire, d'absence ou d'empêchement simultanés, par un des inspecteurs du travail des unités de contrôle des 5^{ème}, 6^{ème} et 7^{ème} arrondissements, des 10^{ème} et 18^{ème} arrondissements ou du 17^{ème} arrondissement.

Article 5 : Conformément aux dispositions de l'article R.8122-10 du code du travail, les agents mentionnés à l'article 1 participent lorsque l'action le rend nécessaire aux actions d'inspection de la législation du travail sur le territoire de l'unité territoriale de Paris.

Article 6 : La présente décision annule et remplace la décision en date du 01 avril 2017, à compter du 01 mai 2017

Article 7 : Le responsable de l'unité départementale de Paris de la direction régionale des entreprises, de la concurrence de la région d'Ile-de-France est chargé de l'exécution de la présente décision qui sera publiée au recueil des actes administratifs de la préfecture de Paris et de la préfecture de police accessible sur le site internet de la préfecture de Paris : www.paris.prefecture.gouv.fr

Fait à Paris, le 01 Mai 2017

Le responsable de l'unité départementale de Paris de la
Direction Régionale des Entreprises, de la Concurrence,
de la Consommation, du Travail et de l'Emploi de la
région Ile-de-France



Dominique VANDROZ

Direction régionale des entreprises, de la concurrence et de
la consommation, du travail et de l'emploi

75-2017-05-01-006

Arrêté portant intérim de longue durée des postes d'agents
de contrôle des services d'inspection du travail de l'UD de
Paris temporairement vacants ou non pourvus



MINISTÈRE DU TRAVAIL, DE L'EMPLOI,
DE LA FORMATION PROFESSIONNELLE ET DU DIALOGUE SOCIAL

DIRECTION RÉGIONALE DES ENTREPRISES, DE LA CONCURRENCE, DE LA CONSOMMATION, DU TRAVAIL ET DE
L'EMPLOI D'ÎLE DE FRANCE

Unité départementale de Paris

**ARRETE portant intérim de longue durée des postes d'agents de contrôle des services
d'inspection du travail de l'UD de Paris temporairement vacants ou non pourvus**

Le responsable de l'Unité Départementale de Paris, de la Direction Régionale des Entreprises, de la Concurrence, de la Consommation, du Travail et de l'Emploi d'Ile-de-France.

Vu le code du travail, notamment ses articles R.8122-3 et suivants ;

Vu le décret n°2014-359 du 20 mars 2014 relatif à l'organisation du système d'inspection du travail ;

Vu le décret n°2003-770 du 20 août 2003 portant statut particulier du corps de l'inspection du travail ;

Vu le décret n°2009-1377 du 10 novembre 2009 relatif à l'organisation et aux missions des directions régionales des entreprises, de la concurrence, de la consommation, du travail et de l'emploi ;

Vu l'arrêté ministériel du 26 mai 2014 relatif à la création et répartition des unités de contrôle de l'inspection du travail ;

Vu l'arrêté interministériel du 24 juin 2014 portant dérogation à la création dans chaque département d'une section d'inspection du travail compétente dans les exploitations, entreprises et établissements agricoles ;

Vu l'arrêté interministériel en date du 29 août 2016 portant nomination de Mme Corinne CHERUBINI en qualité de directrice régionale des entreprises, de la concurrence, de la consommation, du travail et de l'emploi d'Île de France à compter du 05 septembre 2016 ;

Vu l'arrêté interministériel en date du 12 septembre 2016 nommant Dominique VANDROZ directeur régional adjoint, responsable de l'unité départementale de Paris à compter du 03 octobre 2016 ;

Vu l'arrêté n° 2017-057 du 10 avril 2017 portant localisation et délimitation des unités de contrôle et des sections d'inspection du travail pour le département de Paris ;

Vu l'arrêté du 01 mai 2017 portant affectation des agents de contrôle dans les unités de contrôle et sections d'inspection du travail de l'unité départementale de Paris

Vu l'arrêté n°2016-0135 du 21 décembre 2016 de Mme Corinne CHERUBINI en qualité de directrice régionale des entreprises, de la concurrence, de la consommation, du travail et de l'emploi de la région d'Île de France, portant délégation de signature dans le cadre des attributions et compétences générales à M. Dominique VANDROZ, responsable de l'unité départementale de Paris à effet de signer les décisions pour le département de Paris ;

- De nomination des responsables des unités de contrôle
- D'affectation des agents de contrôle dans les sections d'inspection
- Relatives à l'organisation des intérim des sections d'inspection,
- De désignation d'un ou plusieurs inspecteurs du travail pour contrôler les établissements d'au moins 50 salariés, le cas échéant, lorsqu'une section est confiée à un contrôleur du travail

Article 1 : les agents du corps de l'inspection du travail dont les noms suivent sont chargés de l'intérim des fonctions de responsable d'unité de contrôle dont les postes sont soit non pourvus, soit vacants en raison de l'absence de longue durée de leur titulaire :

- Unité de contrôle des 3^e, 4^e et 11^e arrondissements

Responsable de l'unité de contrôle : Mme Christelle CHAMBARLHAC, du 01 février 2017 au 31 mai 2017

- Unité de contrôle des 13^e et 14^e arrondissements

Responsable de l'unité de contrôle : M. Jean-Paul Michel, directeur de secteur.

- Unité de contrôle du 17^e arrondissement

Responsable de l'unité de contrôle : Mme Claire PIUMATO, du 06 février 2017 au 31 mai 2017.

Article 2 : Les agents de contrôle dont les noms suivent sont chargés de l'intérim des fonctions d'agent de contrôle dans les unités de contrôle et sections d'inspection du travail suivantes, dont les postes sont soit non pourvus, soit temporairement vacants en raison de l'absence de longue durée de leur titulaire.

- Unité de contrôle des 1^e et 2^e arrondissements

Section 1-1 : M. Patrice BERTHREU, Inspecteur du travail.

Section 1-4 : M. Patrice BERTHREU, Inspecteur du travail.

Section 1-13 : Contrôle des Entreprises de moins de 50 salariés : Mme Djamila AINSEBA, Contrôleuse du travail.

- Unité de contrôle des 3^e, 4^e et 11^e arrondissements

Section 3-6 : Contrôle des Entreprises de moins de 50 salariés et d'au moins 50 salariés : Mme Françoise RAMBAUD, Inspectrice du travail.

Section 3-10 : Contrôle des Entreprises de moins de 50 salariés :
Mme Farida EL HABBAD, Contrôleuse de travail.

- Unité de contrôle des 5^e, 6^e et 7^e arrondissements

Section 5-6 : Mme Marie-Claude ASTRI, Inspectrice du travail.

Section 5-7 : M. Francis MARTIN, Inspecteur du travail.

Section 5-9 : M. Marc FUSINA, Inspecteur du travail.

Section 5-10 : Mme Nadine MARZIVE, Inspectrice du travail.

- Unité de contrôle du 8^e arrondissement sud

Section 8S-6 : Contrôle des Entreprises de moins de 50 salariés : M. Olivier DREUX, Contrôleur du travail, du 09 janvier 2017 au 30 juin 2017.

Section 8S-6 : Contrôle des Entreprises d'au moins 50 salariés et décisions administratives de la section :
Mme Maud PICHERY, Inspectrice du travail, du 09 janvier 2017 au 30 juin 2017.

- Unité de contrôle du 8^e arrondissement nord

Section 8N-4 : Contrôle des Entreprises :

Mme Hélène STEINBERG, Inspectrice du travail, jusqu'au 31 mai 2017 ;

M. Franck LEPERTEL, Inspecteur du travail, du 01 juin 2017 au 15 juillet 2017.

Section 8N-5 : Contrôle des Entreprises: M. Fabien TAILLANDIER, Contrôleur du travail, jusqu'au 29 juin 2017.

Unité de contrôle du 9^e arrondissement

Section 9-4 : Contrôle des Entreprises de moins de 50 salariés :

Mme Muriel RENAUD, Contrôleuse du Travail

Section 9-8 : Contrôle des Entreprises de moins de 50 salariés :

M. Pierre JAKUBOWSKI, Contrôleur du Travail ;

Section 9-8 : Contrôle des Entreprises d'au moins 50 salariés et décisions administratives de la section :

Mme Kathleen LUCIOTTO, Inspectrice du travail.

- Unité de contrôle des 10^e et 18^e arrondissements

Section 10-2 : Contrôle des Entreprises de moins de 50 salariés :

Mme Betty RULLE, Contrôleuse du travail.

Section 10-5 : Contrôle des entreprises de moins de 50 salariés :

M. Olivier BA, Contrôleur du travail.

Section 10-7 : Contrôle des Entreprises de moins de 50 salariés :

M. Benjamin CADIOU, Contrôleur du travail.

- Unité de contrôle du 12^e arrondissement

Section 12-2 : Contrôle des Entreprises de moins de 50 salariés : Mme Véronique GODIN, Contrôleuse du travail.

Section 12-2 : Contrôle des Entreprises d'au moins 50 salariés et décisions administratives de la section :

M. Pierre DUCOCQ, Inspecteur du travail.

- Unité de contrôle des 13^e et 14^e arrondissements

Section 13-8 : M. Samuel ÖNCE, Inspecteur du travail.

Section 13-11 : Contrôle des Entreprises de moins de 300 salariés :

Mme Mina QUENUM-SANFO, Contrôleuse du travail, jusqu'au 31 juillet 2017.

Section 13-11 : Contrôle des Entreprises d'au moins 300 salariés et décisions administratives de la section :

M. Florian GIVORD, Inspecteur du travail, jusqu'au 31 juillet 2017.

- Unité de contrôle du 15^e arrondissement

Section 15-7 : M. Henri JANNES, Inspecteur du travail.

Section 15-9 : Contrôle des Entreprises de moins de 100 salariés :

M. Marc LE NAOUR, Contrôleur du travail.

Section 15-9 : Contrôle des Entreprises d'au moins 100 salariés et décisions administratives de la section :

Mme Emeline BRIANTAIS, Inspectrice du travail.

- Unité de contrôle du 16^e arrondissement

Section 16-2 : M. Gianni DINOCCA, Inspecteur du travail

Section 16-3 : M. Alexandre MAUPIN, Contrôleur du travail.

Section 16-3 : Décisions administratives de la section : M. Gianni DINOCCA, Inspecteur du travail

Section 16-5 : Décisions administratives de la section : M. Gianni DINOCCA, Inspecteur du travail

- Unité de contrôle du 17^e arrondissement

Section 17-1 : Mme Sylvie LEITAO, Inspectrice du Travail

Section 17-7 :

M. Patrice PEYRON, Inspecteur du travail, jusqu'au 30 juin 2017.

Section 17-8 :

M. Patrice PEYRON, Inspecteur du travail, jusqu'au 30 juin 2017.

Section 17-10 : Mme Claire PIUMATO, Inspectrice du travail, jusqu'au 31 mai 2017.

- Unité de contrôle des 19^e et 20^e arrondissements

Section 19-4 : Contrôle des Entreprises de moins de 50 salariés : M. Nisar MOUALHI, Contrôleur du travail, jusqu'au 31 juillet 2017.

- Unité de contrôle Transport

Section TR1 : Mme Christel LAMOUREUX, Inspectrice du travail.

Section TR2 : Mme Marie-Claude COUPEL, Inspectrice du travail.

Section TR4 : Mme Antoinette MONBRUNO, Inspectrice du travail.

Article 3 : La présente décision annule et remplace à compter du 01 mai 2017, la décision portant intérim de longue durée des agents de contrôle affectés dans les unités de contrôle des services d'inspection du travail de l'UD de Paris en date du 01 avril 2017.

Article 4 : Le responsable de l'unité départementale de Paris de la direction régionale des entreprises, de la concurrence de la région d'Ile-de-France est chargé de l'exécution de la présente décision qui sera publiée au recueil des actes administratifs de la préfecture de Paris et de la préfecture de police accessible sur le site internet de la préfecture de Paris : www.paris.prefecture.gouv.fr

Fait à Paris, le 01 mai 2017.

Le Responsable de l'Unité Départementale de Paris de la
Direction Régionale des Entreprises, de la Concurrence,
de la Consommation, du Travail et de l'Emploi de la
région Ile de France

Dominique VANDROZ

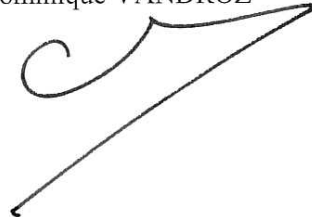

Préfecture de Police

75-2017-05-11-011

Arrêté n°2017/066 réglementant temporairement les conditions de circulation, en zone côté piste, de l'aéroport Paris Charles de Gaulle, pour permettre les travaux de sciage de protections grillagées, proches du Terminal 2D Est.



**SERVICES DU PRÉFET DÉLÉGUÉ POUR LA SÉCURITÉ ET LA SÛRETÉ DES PLATES FORMES AÉROPORTUAIRES
DE PARIS CHARLES-DE-GAULLE ET PARIS LE BOURGET**

Arrêté du préfet délégué n° 2017 / 066

**réglementant temporairement les conditions de circulation, en zone côté piste, de l'aéroport
Paris Charles de Gaulle, pour permettre les travaux de sciage de protections grillagées,
proches du Terminal 2D Est**

le préfet de police,

Vu le Code Pénal ;

Vu le Code de l'Aviation civile ;

Vu le Code de la Route ;

Vu la loi n° 2017-257 du 28 février 2017 relative au statut de Paris et à l'aménagement métropolitain ;

Vu le décret n° 2017-288 du 6 mars 2017 modifiant le décret n° 2010-655 du 11 juin 2010 relatif au préfet délégué pour la sécurité et la sûreté des plates-formes aéroportuaires de Paris-Charles-de-Gaulle et du Bourget ;

Vu le décret du 9 mars 2017 portant nomination de Monsieur François MAINSARD préfet délégué pour la sécurité et la sûreté des plates-formes aéroportuaires de Paris-Charles-de-Gaulle et du Bourget auprès du préfet de police ;

Vu l'arrêté n° 2017- 00307 du 21 avril 2017 du préfet de police donnant délégation de signature à Monsieur François MAINSARD, préfet délégué auprès du préfet de police, pour la sécurité et la sûreté des plates-formes aéroportuaires de Paris-Charles-de-Gaulle et du Bourget ;

Vu l'arrêté interministériel du 24 novembre 1967 relatif à la signalisation des routes et autoroutes et notamment l'article 1^{er} ;

Vu l'arrêté interministériel du 6 novembre 1992 modifié, relatif à la signalisation routière, approuvant la huitième partie « signalisation temporaire » du livre 1 de l'instruction interministérielle sur la signalisation routière ;

Vu l'arrêté préfectoral n° 2003-0487 du 5 février 2003 modifié relatif à la signalisation sur les voies de la zone publique de l'aéroport Paris-Charles-de-Gaulle ;

Roissypôle le Dôme - 1 rue de la Haye CP 10977 - Tremblay-en-France 95733 - Roissy CDG Cedex
☎ 01 48 62 79 74 - ☎ 01 48 62 75 88

Vu l'arrêté préfectoral n° 2003-2545 du 2 juin 2003, réglementant la circulation sur les voies de la zone publique de l'aéroport de Paris-Charles-de-Gaulle, modifiant l'arrêté préfectoral n° 1999-5363 du 22 décembre 1999 ;

Vu l'arrêté préfectoral n° 2015-3248 du 03 décembre 2015 relatif à la police sur l'aéroport de Paris-Charles-de-Gaulle ;

Vu la demande du Groupe ADP, en date du 5 mai 2017 ;

Vu l'avis du commandant de la gendarmerie des transports aériens de l'aéroport de Paris-Charles-de-Gaulle, en date du 6 mai 2017 ;

CONSIDERANT que, pour permettre les travaux de sciage de protections grillagées, proches du Terminal 2D Est et pour assurer la sécurité des usagers et des personnes chargées des travaux sur les routes de service, en zone côté piste, sur l'aéroport de Paris-Charles-de-Gaulle, il convient de réglementer temporairement la circulation aux abords du chantier ;

Sur la proposition du préfet délégué pour la sécurité et la sûreté des plates-formes aéroportuaires de Paris-Charles-de-Gaulle et Paris le Bourget ;

ARRETE

Article 1 :

Les travaux de sciage de protections grillagées, proches du Terminal 2D Est, se dérouleront entre le 11 mai 2017 et le 30 mai 2017, pendant 2 jours, sur la tranche horaire 07h30-17h00.

L'emprise chantier est située en L25 du plan de masse de CDG.

Nature des travaux :

- Travaux de sciage de protections grillagées, proches du Terminal 2D Est.

Contraintes :

- Fermeture d'une entrée de tri et d'une voie de bus.

Article 2 :

La pré-signalisation et la signalisation mises en œuvre par **les établissements LACOURT** sont conformes aux prescriptions prévues dans la huitième partie «signalisation temporaire» du livre I de l'instruction interministérielle sur la signalisation routière, approuvé par l'arrêté interministériel du 06 novembre 1992 modifier, ainsi que l'arrêté du 08 avril 2002 modifiant les conditions de mise en œuvre de la signalisation routière (manuel du chef de chantier-Signalisation temporaire-Édition du SETRA).

Article 3 :

Le délai d'exécution des travaux peut être modifié en fonction de l'état d'avancement du chantier ou des intempéries.

Article 4 :

Toute contravention au présent arrêté sera constatée et poursuivie conformément aux lois et règlements en vigueur.

Les mesures de sécurité doivent être respectées scrupuleusement par les différents intervenants missionnés pendant la durée des travaux. D'autre part :

- La régulation de la circulation est la condition obligatoire à respecter (déviation ou réduction de la chaussée),
- Respect des horaires mentionnés,
- Dans tous les cas, la signalisation doit être visible par tous les usagers et clairement identifiable, telle que mentionnée dans la fiche technique.

La gendarmerie des transports aériens sera informée de toutes modifications ou de changement d'horaires et pourra éventuellement procéder à la fermeture du chantier.

Article 5 :

Le présent arrêté sera affiché aux extrémités du chantier.

Article 6 :

Le préfet délégué chargé de la sécurité et de la sûreté des plates-formes aéroportuaires de Paris-Charles-de-Gaulle et du Bourget, le directeur de l'aéroport de Paris-Charles-de-Gaulle, le commandant de la gendarmerie des transports aériens de Paris-Charles-de-Gaulle sont chargés, chacun en ce qui le concerne, de l'exécution du présent arrêté qui sera publié aux recueils des actes administratifs de la préfecture de police et de la préfecture de la Seine-Saint-Denis.

Roissy, le **11 MAI 2017**

Pour le Préfet de police,
Par délégation, le Préfet délégué pour la sécurité
et la sûreté des plates-formes aéroportuaires de
Paris-Charles-de-Gaulle et du Bourget

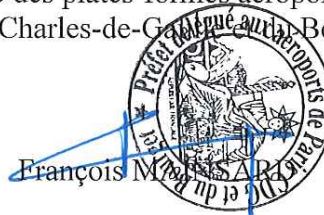

opération de sciage de protections grillagées

panneaux de balisage mobile utilisés :



B1



K5 a

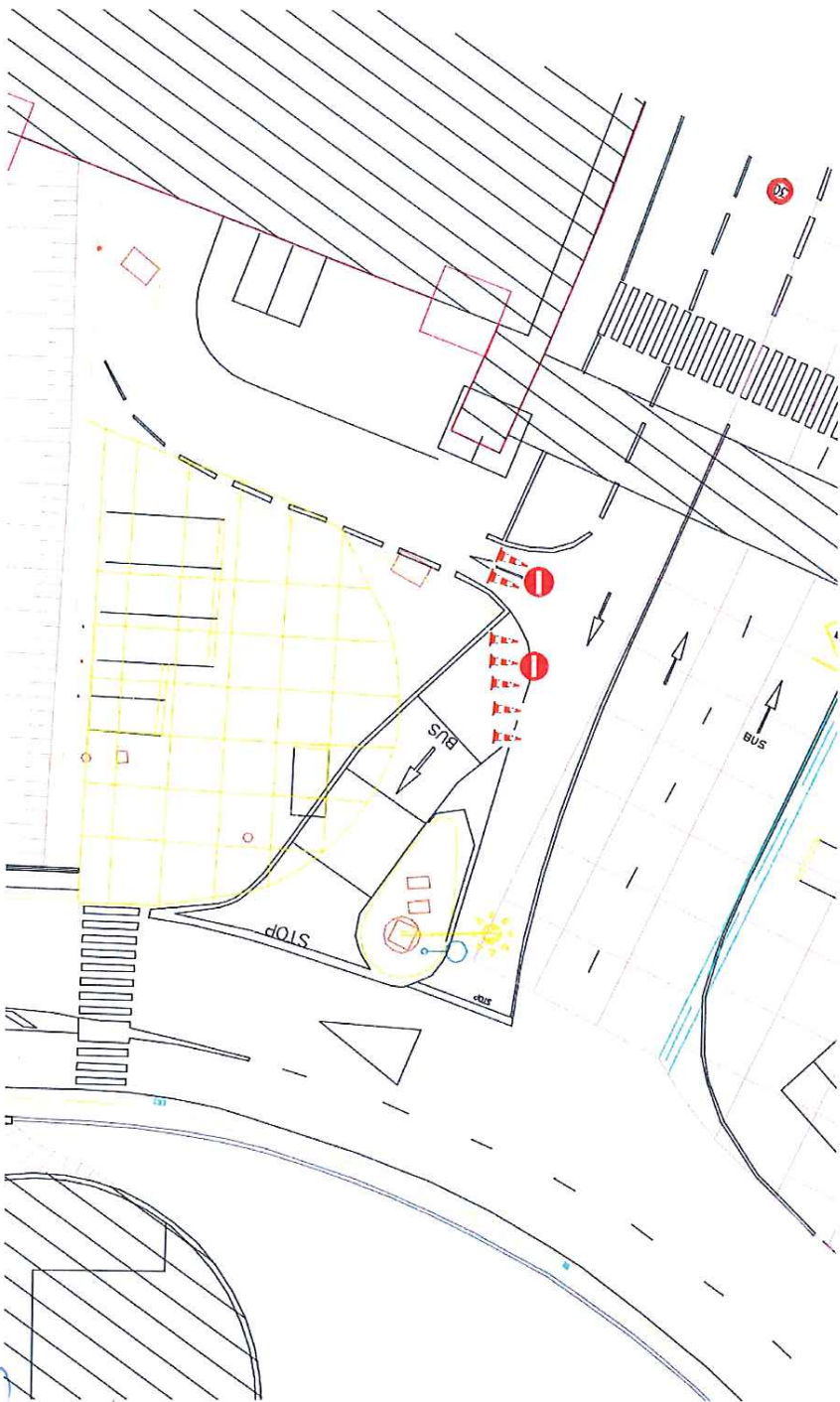

Préfecture de Police

75-2017-05-11-010

Arrêté n°2017/067 réglementant temporairement les conditions de circulation, en zone côté piste, de l'aéroport Paris Charles de Gaulle, pour permettre les travaux de maintenance des caniveaux et chéneaux autour des Péninsules 2F1 et 2F2 du Terminal 2F.



**SERVICES DU PRÉFET DÉLÉGUÉ POUR LA SÉCURITÉ ET LA SÛRETÉ DES PLATES FORMES AÉROPORTUAIRES
DE PARIS CHARLES-DE-GAULLE ET PARIS LE BOURGET**

Arrêté du préfet délégué n° 2017 / 067

**réglementant temporairement les conditions de circulation, en zone côté piste, de l'aéroport
Paris Charles de Gaulle, pour permettre les travaux de maintenance des caniveaux et
chéneaux autour des Péninsules 2F1 et 2F2 du Terminal 2F**

le préfet de police,

Vu le Code Pénal ;

Vu le Code de l'Aviation civile ;

Vu le Code de la Route ;

Vu la loi n° 2017-257 du 28 février 2017 relative au statut de Paris et à l'aménagement métropolitain ;

Vu le décret n° 2017-288 du 6 mars 2017 modifiant le décret n° 2010-655 du 11 juin 2010 relatif au préfet délégué pour la sécurité et la sûreté des plates-formes aéroportuaires de Paris-Charles-de-Gaulle et du Bourget ;

Vu le décret du 9 mars 2017 portant nomination de Monsieur François MAINSARD préfet délégué pour la sécurité et la sûreté des plates-formes aéroportuaires de Paris-Charles-de-Gaulle et du Bourget auprès du préfet de police ;

Vu l'arrêté n° 2017- 00307 du 21 avril 2017 du préfet de police donnant délégation de signature à Monsieur François MAINSARD, préfet délégué auprès du préfet de police, pour la sécurité et la sûreté des plates-formes aéroportuaires de Paris-Charles-de-Gaulle et du Bourget ;

Vu l'arrêté interministériel du 24 novembre 1967 relatif à la signalisation des routes et autoroutes et notamment l'article 1^{er} ;

Vu l'arrêté interministériel du 6 novembre 1992 modifié, relatif à la signalisation routière, approuvant la huitième partie « signalisation temporaire » du livre 1 de l'instruction interministérielle sur la signalisation routière ;

Vu l'arrêté préfectoral n° 2003-0487 du 5 février 2003 modifié relatif à la signalisation sur les voies de la zone publique de l'aéroport Paris-Charles-de-Gaulle ;

Roissypôle le Dôme - 1 rue de la Haye CP 10977 - Tremblay-en-France 95733 - Roissy CDG Cedex
☎ 01 48 62 79 74 - 📠 01 48 62 75 88

Vu l'arrêté préfectoral n° 2003-2545 du 2 juin 2003, réglementant la circulation sur les voies de la zone publique de l'aéroport de Paris-Charles-de-Gaulle, modifiant l'arrêté préfectoral n° 1999-5363 du 22 décembre 1999 ;

Vu l'arrêté préfectoral n° 2015-3248 du 03 décembre 2015 relatif à la police sur l'aéroport de Paris-Charles-de-Gaulle ;

Vu la demande du Groupe ADP, en date du 3 mai 2017 ;

Vu l'avis du commandant de la gendarmerie des transports aériens de l'aéroport de Paris-Charles-de-Gaulle, en date du 6 mai 2017 ;

CONSIDERANT que, pour permettre les travaux de maintenance des caniveaux et chéneaux autour des Péninsules 2F1 et 2F2 du Terminal 2F et pour assurer la sécurité des usagers et des personnes chargées des travaux sur les routes de service, en zone côté piste, sur l'aéroport de Paris-Charles-de-Gaulle, il convient de réglementer temporairement la circulation aux abords du chantier ;

Sur la proposition du préfet délégué pour la sécurité et la sûreté des plates-formes aéroportuaires de Paris-Charles-de-Gaulle et Paris le Bourget ;

ARRETE

Article 1 :

Les travaux de maintenance des caniveaux et chéneaux autour des Péninsules 2F1 et 2F2 du Terminal 2F, se dérouleront à partir du 6 juin 2017, de 23h00 à 05h00.

L'emprise chantier est située en 26, 27 et 28K du plan de masse de CDG.

Nature des travaux :

- Travaux de maintenance des caniveaux et chéneaux autour des Péninsules 2F1 et 2F2 du Terminal 2F

Contraintes :

- Rétrécissement de la chaussée au droit de l'emprise chantier,
- Circulation alternée par signaux tricolores ;
- La vitesse sera réduite à 15 km/h.

Article 2 :

La pré-signalisation et la signalisation mises en œuvre par **les entreprises « SNAVEB, IMPER ETANCHEITE »** sont conformes aux prescriptions prévues dans la huitième partie «signalisation temporaire» du livre I de l'instruction interministérielle sur la signalisation routière, approuvé par l'arrêté interministériel du 06 novembre 1992 modifié, ainsi que l'arrêté du 08 avril 2002 modifiant les conditions de mise en œuvre de la signalisation routière (manuel du chef de chantier-Signalisation temporaire-Édition du SETRA).

Article 3 :

Le délai d'exécution des travaux peut être modifié en fonction de l'état d'avancement du chantier ou des intempéries.

Article 4 :

Toute contravention au présent arrêté sera constatée et poursuivie conformément aux lois et règlements en vigueur.

Les mesures de sécurité doivent être respectées scrupuleusement par les différents intervenants missionnés pendant la durée des travaux. D'autre part :

- La régulation de la circulation est la condition obligatoire à respecter (déviation ou réduction de la chaussée),
- Réduction de la vitesses à 15 km/h,
- Respect des horaires mentionnés,
- Dans tous les cas, la signalisation doit être visible par tous les usagers et clairement identifiable, telle que mentionnée dans la fiche technique.

La gendarmerie des transports aériens sera informée de toutes modifications ou de changement d'horaires et pourra éventuellement procéder à la fermeture du chantier.

Article 5 :

Le présent arrêté sera affiché aux extrémités du chantier.

Article 6 :

Le préfet délégué chargé de la sécurité et de la sûreté des plates-formes aéroportuaires de Paris-Charles-de-Gaulle et du Bourget, le directeur de l'aéroport de Paris-Charles-de-Gaulle, le commandant de la gendarmerie des transports aériens de Paris-Charles-de-Gaulle sont chargés, chacun en ce qui le concerne, de l'exécution du présent arrêté qui sera publié aux recueils des actes administratifs de la préfecture de police et de la préfecture de la Seine-Saint-Denis.

Roissy, le 11 MAI 2017

Pour le Préfet de police,
Par délégation, le Préfet délégué pour la sécurité
et la sûreté des plates-formes aéroportuaires de
Paris-Charles-de-Gaulle et du Bourget

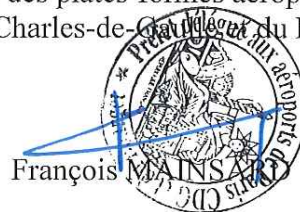

Chantiers fixes

CF24

Alternat par signaux tricolores

Circulation alternée
Route à 2 voies

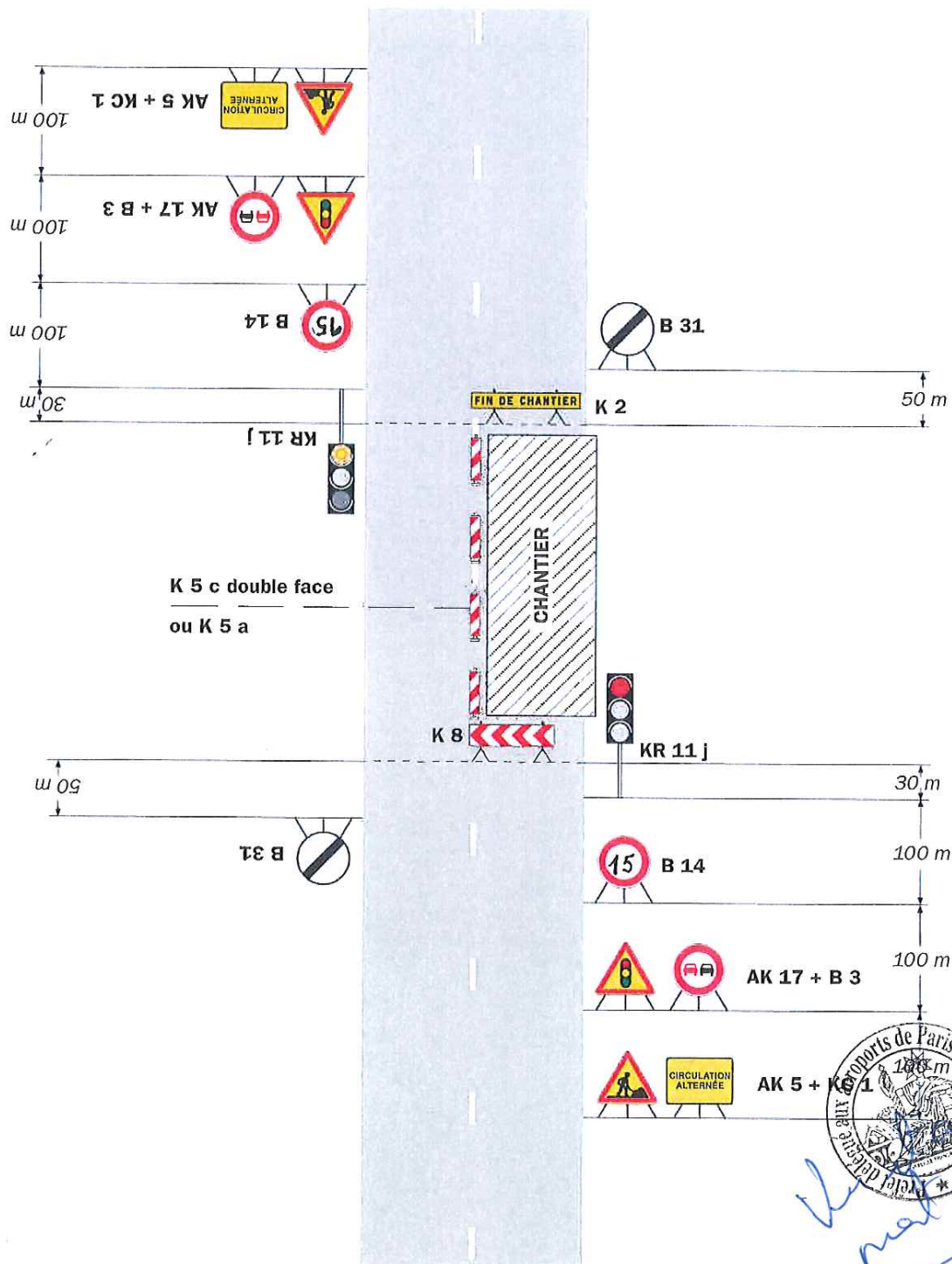

Remarque(s) :

- Schéma à appliquer notamment lorsque l'alternat doit être maintenu de nuit, en absence de visibilité réciproque.
- Pour le réglage des signaux tricolores : Cf. Signalisation temporaire - Les alternats.

- Un panneau B 14 de limitation de vitesse à 70 km/h peut éventuellement être intercalé entre les panneaux AK 5 et AK 17.

Préfecture de Police

75-2017-05-11-009

Arrêté n°2017/068 réglementant temporairement les conditions de circulation, en zone côté piste, de l'aéroport Paris Charles de Gaulle, pour permettre les opérations ponctuelles de nettoyage des vitres de la passerelle des jetées Est et Ouest et du corps central du T2G.



**SERVICES DU PRÉFET DÉLÉGUÉ POUR LA SÉCURITÉ ET LA SÛRETÉ DES PLATES FORMES AÉROPORTUAIRES
DE PARIS CHARLES-DE-GAULLE ET PARIS LE BOURGET**

Arrêté du préfet délégué n° 2017 / 068

**réglementant temporairement les conditions de circulation, en zone côté piste, de l'aéroport
Paris Charles de Gaulle, pour permettre les opérations ponctuelles de nettoyage des vitres de
la passerelle des jetées Est et Ouest et du corps central du T2G**

le préfet de police,

Vu le Code Pénal ;

Vu le Code de l'Aviation civile ;

Vu le Code de la Route ;

Vu la loi n° 2017-257 du 28 février 2017 relative au statut de Paris et à l'aménagement
métropolitain ;

Vu le décret n° 2017-288 du 6 mars 2017 modifiant le décret n° 2010-655 du 11 juin 2010 relatif
au préfet délégué pour la sécurité et la sûreté des plates-formes aéroportuaires de Paris-Charles-de-
Gaulle et du Bourget ;

Vu le décret du 9 mars 2017 portant nomination de Monsieur François MAINSARD préfet délégué
pour la sécurité et la sûreté des plates-formes aéroportuaires de Paris-Charles-de-Gaulle et du
Bourget auprès du préfet de police ;

Vu l'arrêté n° 2017- 00307 du 21 avril 2017 du préfet de police donnant délégation de signature à
Monsieur François MAINSARD, préfet délégué auprès du préfet de police, pour la sécurité et la
sûreté des plates-formes aéroportuaires de Paris-Charles-de-Gaulle et du Bourget ;

Vu l'arrêté interministériel du 24 novembre 1967 relatif à la signalisation des routes et autoroutes
et notamment l'article 1^{er} ;

Vu l'arrêté interministériel du 6 novembre 1992 modifié, relatif à la signalisation routière,
approuvant la huitième partie « signalisation temporaire » du livre 1 de l'instruction
interministérielle sur la signalisation routière ;

Vu l'arrêté préfectoral n° 2003-0487 du 5 février 2003 modifié relatif à la signalisation sur les
voies de la zone publique de l'aéroport Paris-Charles-de-Gaulle ;

Roissypôle le Dôme - 1 rue de la Haye CP 10977 - Tremblay-en-France 95733 - Roissy CDG Cedex
☎ 01 48 62 79 74 - ☎ 01 48 62 75 88

Vu l'arrêté préfectoral n° 2003-2545 du 2 juin 2003, réglementant la circulation sur les voies de la zone publique de l'aéroport de Paris-Charles-de-Gaulle, modifiant l'arrêté préfectoral n° 1999-5363 du 22 décembre 1999 ;

Vu l'arrêté préfectoral n° 2015-3248 du 03 décembre 2015 relatif à la police sur l'aéroport de Paris-Charles-de-Gaulle ;

Vu la demande du Groupe ADP, en date du 3 mai 2017 ;

Vu l'avis du commandant de la gendarmerie des transports aériens de l'aéroport de Paris-Charles-de-Gaulle, en date du 6 mai 2017 ;

CONSIDERANT que, pour permettre les opérations ponctuelles de nettoyage des vitres de la passerelle des jetées Est et Ouest et du corps central du T2G et pour assurer la sécurité des usagers et des personnes chargées des travaux sur les routes de service, en zone côté piste, sur l'aéroport de Paris-Charles-de-Gaulle, il convient de réglementer temporairement la circulation aux abords du chantier ;

Sur la proposition du préfet délégué pour la sécurité et la sûreté des plates-formes aéroportuaires de Paris-Charles-de-Gaulle et Paris le Bourget ;

ARRETE

Article 1 :

Les opérations ponctuelles de nettoyage des vitres de la passerelle des jetées Est et Ouest et du corps central du T2G, se dérouleront entre le 6 juin 2017 au 5 mai 2019, de 23h00 à 05h00.

L'emprise chantier est située en 34K, 34L, 35K et 35L du plan de masse de CDG.

Nature des travaux :

- Opérations ponctuelles de nettoyage des vitres de la passerelle des jetées Est et Ouest et du corps central du T2G,
- Nettoyage des vitres du corps central du T2G et du bâtiment L à l'aide d'une perche sans utilisation de la nacelle.

Contraintes :

- Réduction de chaussées. Circulation par passage alterné,
- Réduction de la vitesse à 15 km/h,
- une signalisation routière temporaire sera mise en place conformément aux plans joints.

Article 2 :

La pré-signalisation et la signalisation mises en œuvre par l'entreprise « **TFN PROPRETE IDF** » sont conformes aux prescriptions prévues dans la huitième partie «signalisation temporaire» du livre I de l'instruction interministérielle sur la signalisation routière, approuvée par l'arrêté interministériel du 06 novembre 1992 modifié, ainsi que l'arrêté du 08 avril 2002 modifiant les

conditions de mise en œuvre de la signalisation routière (manuel du chef de chantier-Signalisation temporaire-Édition du SETRA).

Article 3 :

Le délai d'exécution des travaux peut être modifié en fonction de l'état d'avancement du chantier ou des intempéries.

Article 4 :

Toute contravention au présent arrêté sera constatée et poursuivie conformément aux lois et règlements en vigueur.

Les mesures de sécurité doivent être respectées scrupuleusement par les différents intervenants missionnés pendant la durée des travaux. D'autre part :

- La régulation de la circulation est la condition obligatoire à respecter (déviation ou réduction de la chaussée),
- Respect des horaires mentionnés,
- Vitesse limitée à 15 km/h,
- Dans tous les cas, la signalisation doit être visible par tous les usagers et clairement identifiable, telle que mentionnée dans la fiche technique.

La gendarmerie des transports aériens sera informée de toutes modifications ou de changement d'horaires et pourra éventuellement procéder à la fermeture du chantier.

Article 5 :

Le présent arrêté sera affiché aux extrémités du chantier.

Article 6 :

Le préfet délégué chargé de la sécurité et de la sûreté des plates-formes aéroportuaires de Paris-Charles-de-Gaulle et du Bourget, le directeur de l'aéroport de Paris-Charles-de-Gaulle, le commandant de la gendarmerie des transports aériens de Paris-Charles-de-Gaulle sont chargés, chacun en ce qui le concerne, de l'exécution du présent arrêté qui sera publié aux recueils des actes administratifs de la préfecture de police et de la préfecture de la Seine-Saint-Denis.

Roissy, le 11/05/2017

Pour le Préfet de police
Par délégué, le Préfet chargé de la sécurité
et la sûreté des plates-formes aéroportuaires de
Paris-Charles-de-Gaulle et du Bourget

François MAINSARD

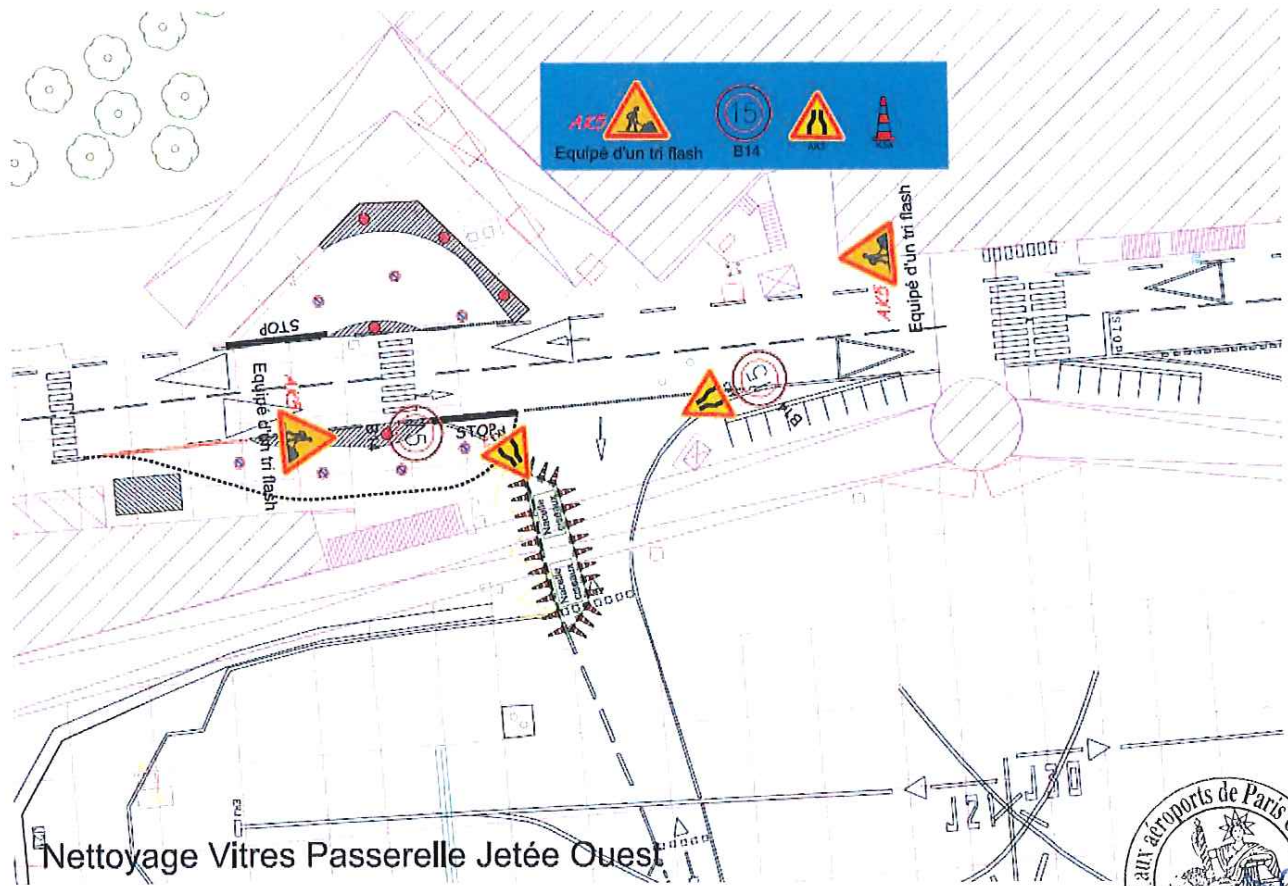

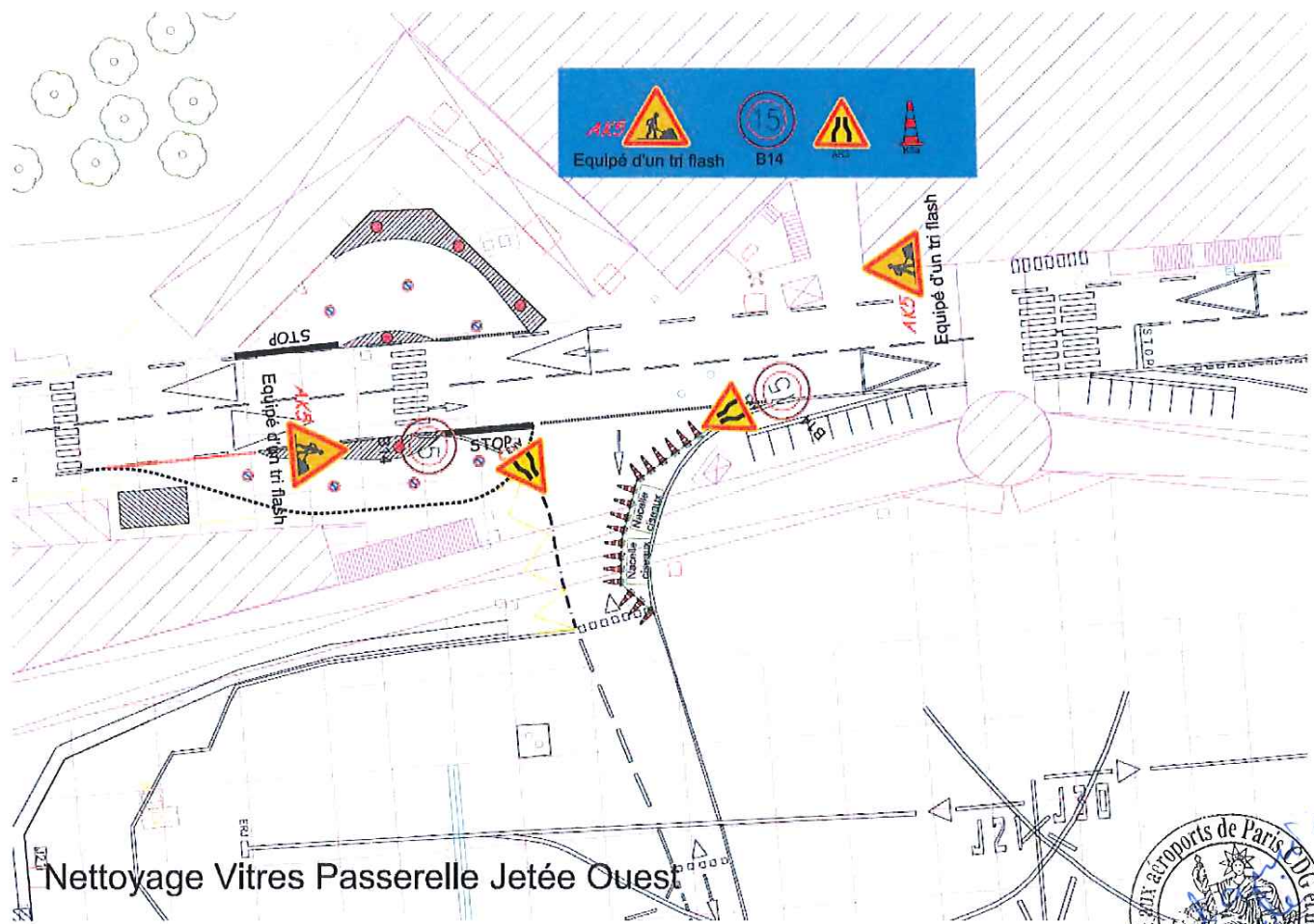

Nettoyage Vitres Passerelle Jetée Ouest

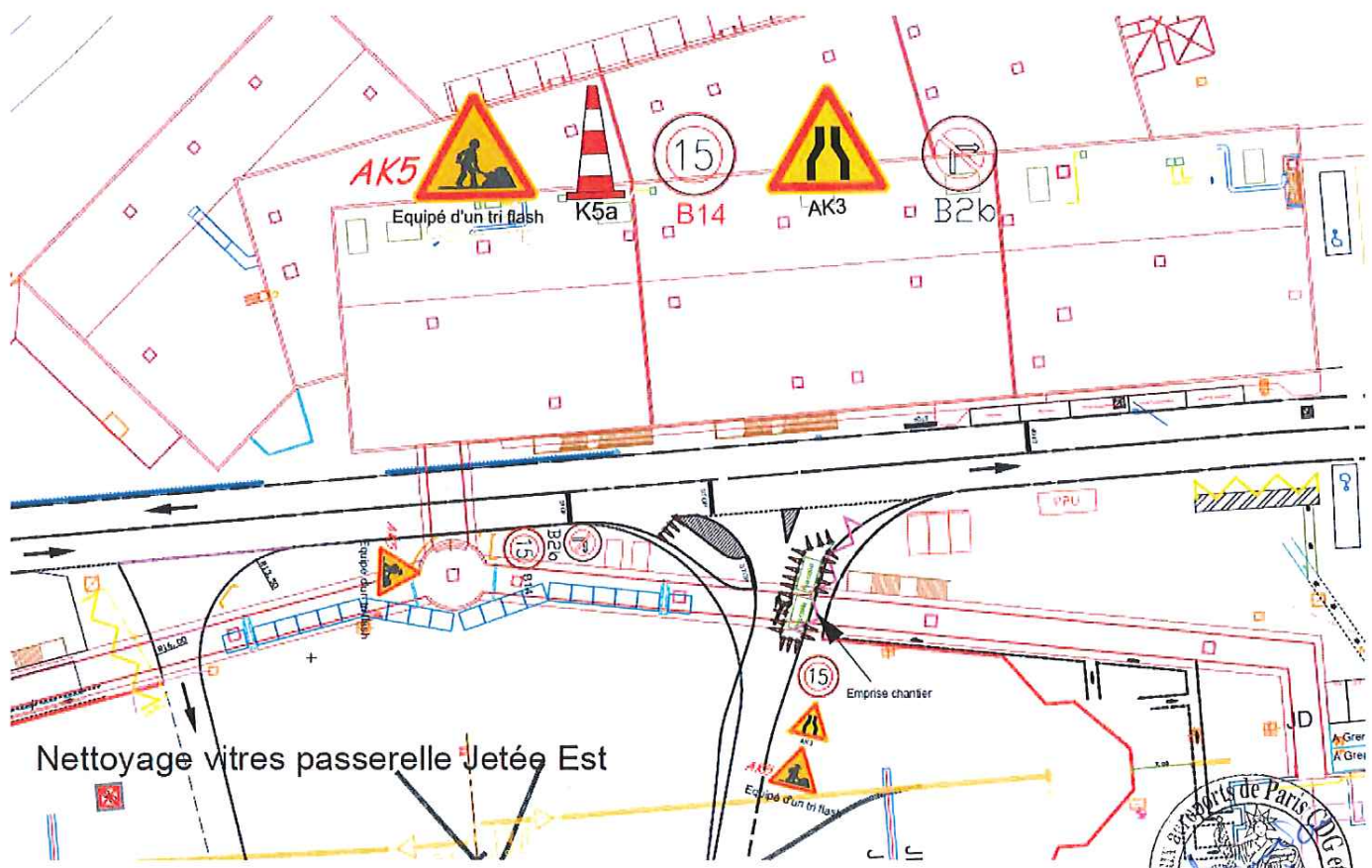

Nettoyage vitres passerelle Jetée Est



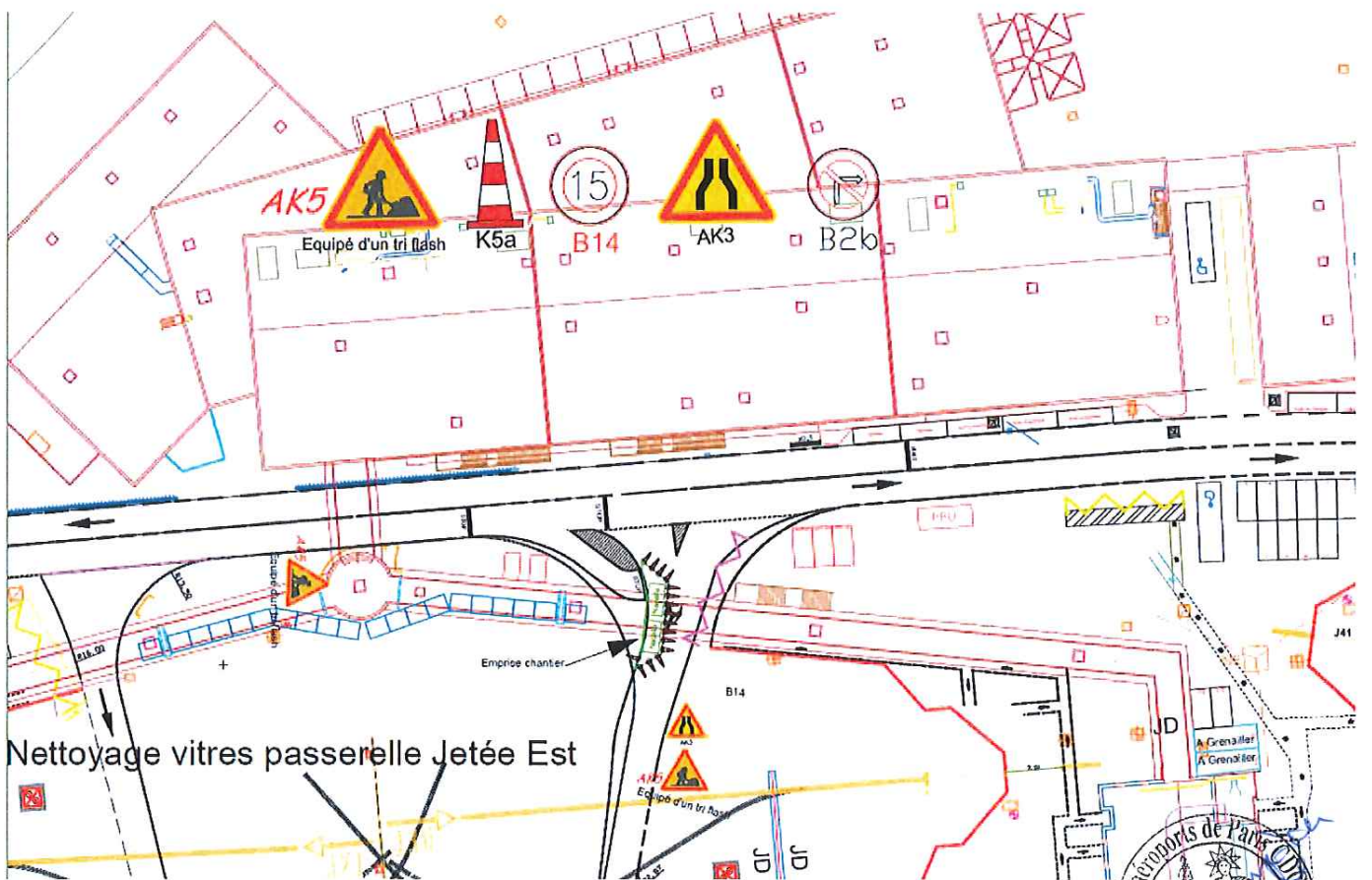

Nettoyage des vitres du corps central

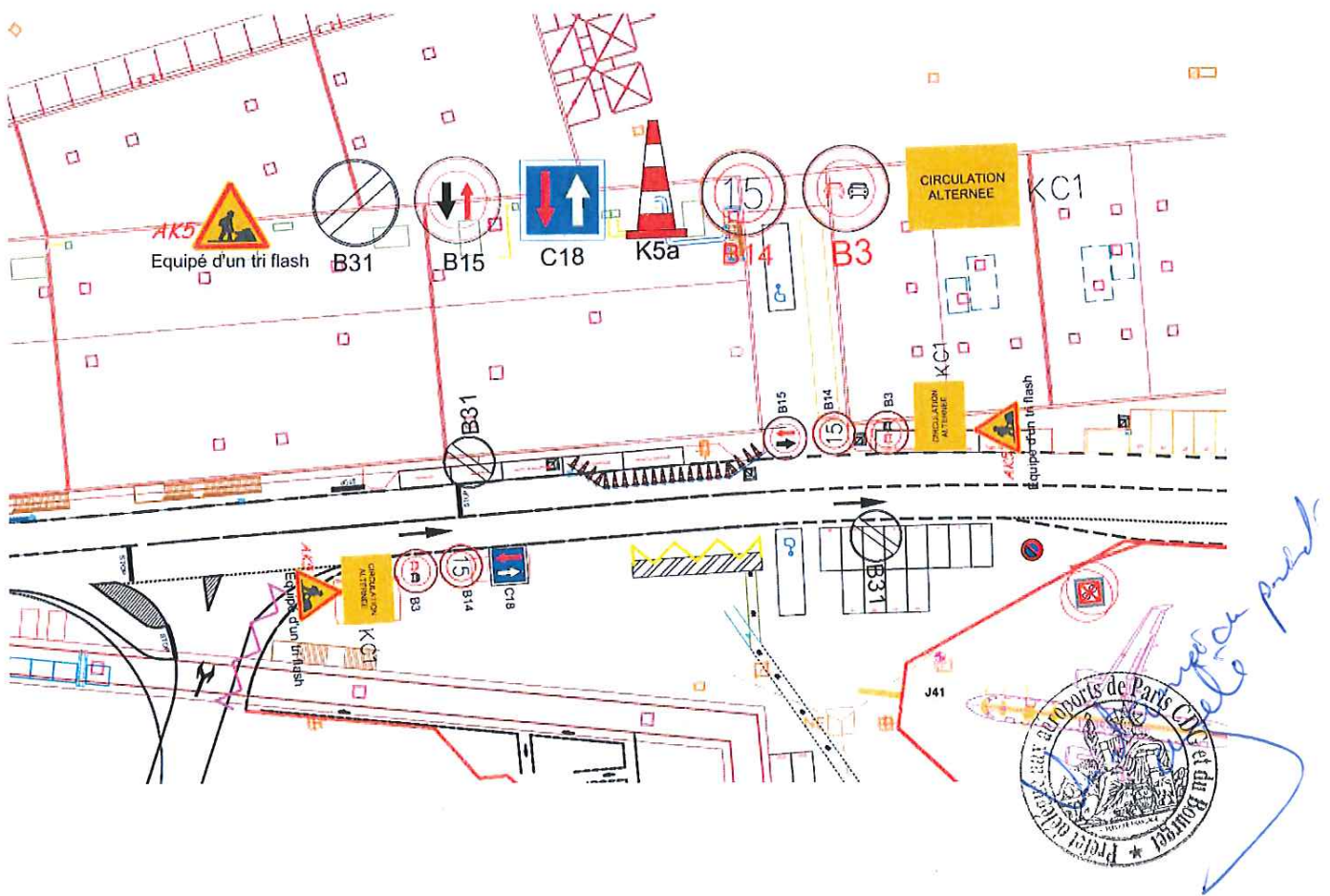

Préfecture de Police

75-2017-05-11-008

Arrêté n°2017/069 réglementant temporairement les conditions de circulation, en zone côté piste, de l'aéroport Paris Charles de Gaulle, pour permettre les opérations de dévoiement de la route de surveillance Sud à l'Est de la tranchée LGV.



**SERVICES DU PRÉFET DÉLÉGUÉ POUR LA SÉCURITÉ ET LA SÛRETÉ DES PLATES FORMES AÉROPORTUAIRES
DE PARIS CHARLES-DE-GAULLE ET PARIS LE BOURGET**

Arrêté du préfet délégué n° 2017 / 069

**réglementant temporairement les conditions de circulation, en zone côté piste, de l'aéroport
Paris Charles de Gaulle, pour permettre les opérations de dévoiement de la route de
surveillance Sud à l'Est de la tranchée LGV**

le préfet de police,

Vu le Code Pénal ;

Vu le Code de l'Aviation civile ;

Vu le Code de la Route ;

Vu la loi n° 2017-257 du 28 février 2017 relative au statut de Paris et à l'aménagement métropolitain ;

Vu le décret n° 2017-288 du 6 mars 2017 modifiant le décret n° 2010-655 du 11 juin 2010 relatif au préfet délégué pour la sécurité et la sûreté des plates-formes aéroportuaires de Paris-Charles-de-Gaulle et du Bourget ;

Vu le décret du 9 mars 2017 portant nomination de Monsieur François MAINSARD préfet délégué pour la sécurité et la sûreté des plates-formes aéroportuaires de Paris-Charles-de-Gaulle et du Bourget auprès du préfet de police ;

Vu l'arrêté n° 2017- 00307 du 21 avril 2017 du préfet de police donnant délégation de signature à Monsieur François MAINSARD, préfet délégué auprès du préfet de police, pour la sécurité et la sûreté des plates-formes aéroportuaires de Paris-Charles-de-Gaulle et du Bourget ;

Vu l'arrêté interministériel du 24 novembre 1967 relatif à la signalisation des routes et autoroutes et notamment l'article 1^{er} ;

Vu l'arrêté interministériel du 6 novembre 1992 modifié, relatif à la signalisation routière, approuvant la huitième partie « signalisation temporaire » du livre 1 de l'instruction interministérielle sur la signalisation routière ;

Vu l'arrêté préfectoral n° 2003-0487 du 5 février 2003 modifié relatif à la signalisation sur les voies de la zone publique de l'aéroport Paris-Charles-de-Gaulle ;

Roissypôle le Dôme - 1 rue de la Haye CP 10977 - Tremblay-en-France 95733 - Roissy CDG Cedex
☎ 01 48 62 79 74 - 📠 01 48 62 75 88

Vu l'arrêté préfectoral n° 2003-2545 du 2 juin 2003, réglementant la circulation sur les voies de la zone publique de l'aéroport de Paris-Charles-de-Gaulle, modifiant l'arrêté préfectoral n° 1999-5363 du 22 décembre 1999 ;

Vu l'arrêté préfectoral n° 2015-3248 du 03 décembre 2015 relatif à la police sur l'aéroport de Paris-Charles-de-Gaulle ;

Vu la demande du Groupe ADP, en date du 5 mai 2017 ;

Vu l'avis du commandant de la gendarmerie des transports aériens de l'aéroport de Paris-Charles-de-Gaulle, en date du 6 mai 2017 ;

CONSIDERANT que, pour permettre les opérations de dévoiement de la route de surveillance Sud à l'Est de la tranchée LGV et pour assurer la sécurité des usagers et des personnes chargées des travaux sur les routes de service, en zone côté piste, sur l'aéroport de Paris-Charles-de-Gaulle, il convient de réglementer temporairement la circulation aux abords du chantier ;

Sur la proposition du préfet délégué pour la sécurité et la sûreté des plates-formes aéroportuaires de Paris-Charles-de-Gaulle et Paris le Bourget ;

ARRETE

Article 1 :

Les opérations de dévoiement de la route de surveillance Sud à l'Est de la tranchée LGV, se dérouleront du 15 août 2017 au 15 août 2018, de 08h00 à 17h00.

L'emprise chantier est située en 26R du plan de masse de CDG.

Nature des travaux :

- Opérations de dévoiement de la route de surveillance Sud à l'Est de la tranchée LGV,

Contraintes :

- La route sera dévoyée temporairement (phase 1),
- Un nouveau tracé sera mis en fonction (phase2),

Article 2 :

La pré-signalisation et la signalisation mises en œuvre par le **Groupe Aéroports de Paris** sont conformes aux prescriptions prévues dans la huitième partie «signalisation temporaire» du livre I de l'instruction interministérielle sur la signalisation routière, approuvé par l'arrêté interministériel du 06 novembre 1992 modifier, ainsi que l'arrêté du 08 avril 2002 modifiant les conditions de mise en œuvre de la signalisation routière (manuel du chef de chantier-Signalisation temporaire-Édition du SETRA).

Article 3 :

Le délai d'exécution des travaux peut être modifié en fonction de l'état d'avancement du chantier ou des intempéries.

Article 4 :

Toute contravention au présent arrêté sera constatée et poursuivie conformément aux lois et règlements en vigueur.

Les mesures de sécurité doivent être respectées scrupuleusement par les différents intervenants missionnés pendant la durée des travaux. D'autre part :

- La régulation de la circulation est la condition obligatoire à respecter (déviation ou réduction de la chaussée),
- Respect des horaires mentionnés afin de ne pas perturber l'exploitation de la plate-forme,
- Dans tous les cas, la signalisation doit être visible par tous les usagers et clairement identifiable, telle que mentionnée dans la fiche technique.

La gendarmerie des transports aériens sera informée de toutes modifications ou de changement d'horaires et pourra éventuellement procéder à la fermeture du chantier.

Article 5 :

Le présent arrêté sera affiché aux extrémités du chantier.

Article 6 :

Le préfet délégué chargé de la sécurité et de la sûreté des plates-formes aéroportuaires de Paris-Charles-de-Gaulle et du Bourget, le directeur de l'aéroport de Paris-Charles-de-Gaulle, le commandant de la gendarmerie des transports aériens de Paris-Charles-de-Gaulle sont chargés, chacun en ce qui le concerne, de l'exécution du présent arrêté qui sera publié aux recueils des actes administratifs de la préfecture de police et de la préfecture de la Seine-Saint-Denis.

Roissy, le **11 MAI 2017**

Pour le Préfet de police,
Par délégation, le Préfet délégué pour la sécurité
et la sûreté des plates-formes aéroportuaires de
Paris-Charles-de-Gaulle et du Bourget



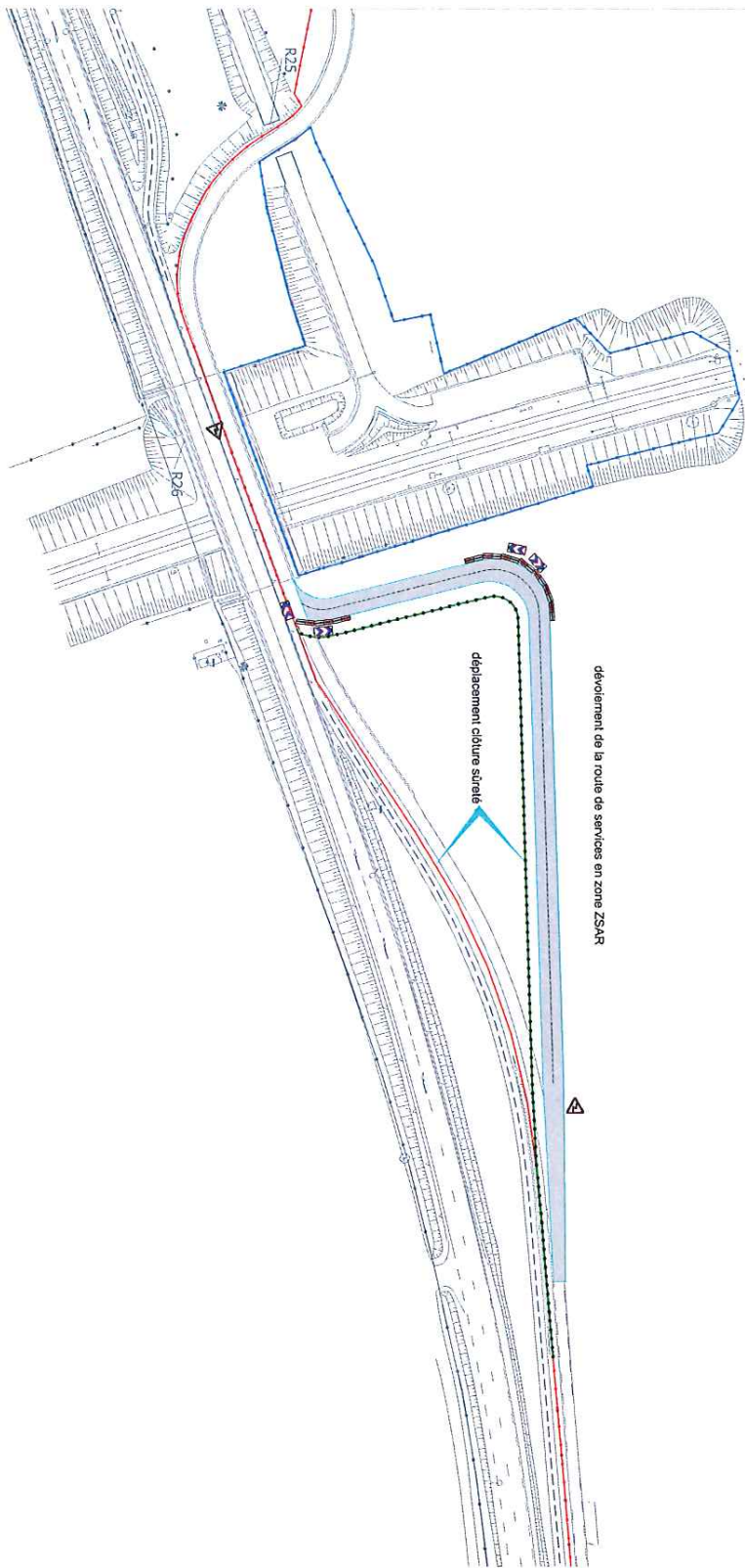

 GROUPE ADP	
Visite DPAF	Validation PREFECTURE
CDG EXPRESS ZONE H dévoisement de la route de service et clôture straté en ZSAR PLANCHE 1	
MAIRIE D'AVIGNON <small>Préfet délégué aux aéroports de Paris</small>	MAIRIE D'AVIGNON
Date 27.03.17	Emission Indice

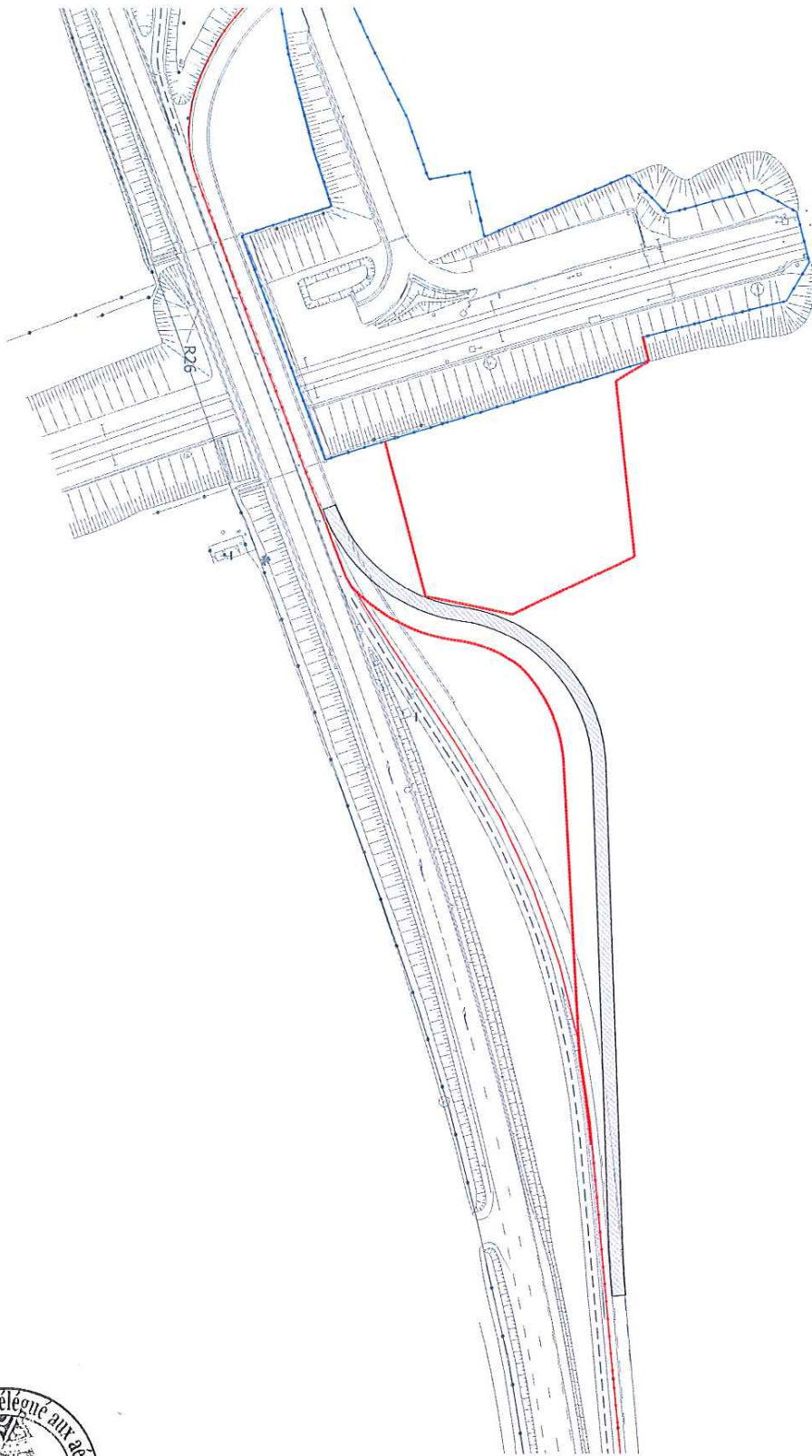

Tracé définitif de la route de service et des clôtures suraie
SDG EXPRESS ZONE H
 PLANCHE 5

DATE : 25/03/17
 ECHELLE :
 MATRIQUE : 6000000

GROUPE ADP



Visé
 DP-AP

Validation
 PREFECTURE